本館開設法界四號路（即巴黎路轉角） 電話南局二五三號 電報掛號零零七九

泰晤士報

THE CHINESE PEKING & TIENTSIN TIMES
第三千七百二十八號
中華民國十七年四月廿四日
星期二
今日本報共出三大張
零售每份大洋四分

▲本報承製各種銅版鋅版鉛版出售各號鉛字花邊廣告

本報新自外洋購至最新式電版製造機及電光攝影機多種、並聘有最優等化學技師、書畫名家多人、承製各式照相銅版、鋅版、鉛版、銅鍍鉛版、木圖、印章、商號銅招牌、公館銅牌、出售各號鉛字、花邊、鉛條、承繪各種標本、商標、五彩水畫、油畫、炭畫、新法拍照、古書古物、所有承製書畫、均用最新攝影法爲之、晝夜皆可拍照、與原來底樣、不爽分毫、定日交件、不誤主顧、價目列下、

▲照相銅版 每方寸一角二分（五方寸起碼）
▲銅鍍鉛版 每方寸五分（十方寸起碼）
▲鋅版 每方寸一角八分（五方寸起碼）
▲鉛版 自來呇版每磅二角八分（五磅起碼） 代製模樣另議
▲商號銅招牌 百寸以上每方寸五分百寸以下價目另議
▲公館銅牌 寬九寸高四寸半二字至四字每個六角
▲鉛字 二三號每磅三角五分 四五號每磅四角

中華匯業銀行廣告

本行發行兌換券曾經呈奉財政部核准北京地名各券早經發行在案茲另印就天津地名之銀元兌換券多種定自五月一日開始發行京津等處一律通用隨時兌現特此廣告

滋補戒煙

西醫 俞保康

鴉片烟毒遺害已人染此癖者雖欲戒除而往往不得善法市上戒烟藥丸名目繁多然眞能戒絕者百無一二蓋名目雖異而原料則同且不明戒烟之眞正原理也本醫生以數年之研究及經驗發明新法滋補戒烟服藥打針兼而用之一面戒除烟癮一面滋補身體有益無害斷根迅速毫無痛苦不得作事一取費低廉以期普及欲知詳細請駕臨法租界基泰大樓二樓本醫生診所可也門診時間上午十時至十二時下午一時至四時出診下午四時以後

馬聚源廣告

本號自做絨緞禮帽絨緞六摺便帽貂皮水獺海龍各式皮帽以及絨呢便帽一概俱全精純新料貨眞價實如蒙惠顧不負諸君之雅意也 北京鮮魚口分此天津北馬路 本號謹啓

本號並鑲做狐虎皮牙眼

本行新到美國名廠老牌 EMPIRE 各種無線電汽車用大小電泡及汽車用一切零件俱全零整批發價目克己

請來本行參觀

美商盛興洋行啓 法界巴黎道七一號 電話南局七一〇八六

英商山海關汽水公司緊要聲明

啓者本公司樓房之地址計地一畝零四分坐落天津特別三區二經路與二緯路之轉角即第七十五段地之十八號此項地契現已遺失除由本公司報告大英國領事官轉達直隸交涉公署另稅新契外合行聲明此項老契無論落於華洋人之手概作廢紙此啓

口福 眼福

本公司爲提倡國貨推廣營業起見特備優待券數萬張定於夏曆三月初三晚初四初五初六四天（即陽歷四月廿二日廿三廿四廿五等晚）在本埠法租界春和大戲院隨票贈送

馬棋牌啤酒

屆時在該院看電影諸君無論前排後排均可贈得一紙優待辦法詳載券內諸君惠臨既得看新奇之電影又得嘗超等之啤酒口福眼福同時享受眞是幸中之幸福上加福矣

贈送日期由今晚起至初六晚止

天津明星啤酒公司謹啓

香港國民商業儲蓄銀行天津分行

營業種類

定期存款 來往存款 儲蓄零款 特別附款 代理收款 抵押放款 各埠匯款 兌換現款

本行資本伍百萬元總行在香港設立上海廣州漢口香山九龍灣仔均有分行交收敏捷利息克己 天津分行在法界廿六號路 電話南局一七三七 一四六四 香港 澳門 廣州 香山等處 匯兌尤爲敏捷相宜

白濁專家醫生 姚佐頡 白濁丸

諸君曾服諸般白濁丸不靈者不可不試

每瓶二元 小瓶一元 各埠藥房均有出售

（經理）天津法衣街 五洲大藥房
總發行 ●上海三馬路大舞台對面 姚佐頡大藥房

大炮台香烟

枯坐無聊時、吸此烟一枝、歡樂自生。

CA-188

兜安氏補血清毒藥

凡血毒血少血枯神經衰弱精力不足以致一切瘡瘍瘰癧腫核皮疹及梅毒等治以此藥不但可愈一切瘡瘍而且身體亦獲強健適恒也蓋此藥解除血毒外尤能補血補脾强壯身體不止療瘡瘍已也惟患瘡瘍者內服此藥外擦兜安氏馳名藥膏內外兼施見效更速有患者盍試之

新藥說明

兜安氏補血清毒藥根據兜安氏養生靈藥之原方經多年之研究始獲最良之效果凡欲服兜安氏養生靈藥者請易以此藥蓋此藥較養生靈藥更佳服量較少功效有過之無不及且售價亦較廉也

頸生潰瘡痛呀膿呀血呀！

各埠藥房均有出售 每瓶洋一元半 每打洋十五元

上海江西路老商兜安氏西藥公司啓

天津估衣街

華竹「發告顧主」

大減價

▲時花色紗「紬 減售十分七

▲新花樣俄國標 減售十分九

▲新發明學士呢 減售七分十

▲西洋頭號花標 減售七分

▲新花色高麻紗 減售一角五

▲純毛灰嗶嘰紗 減售二角

▲純毛巴黎嗶嘰 減售三角六

▲新花色杭線了 減售八角六

▲眞正南華絲葛 減售四角八

▲各色東華絲葛 減售二角八

仍有細紗布疋價不詳述一律破格競賣請速選購勿失良機

分號日租界

貨價公開！歡迎比較！

天津日租界旭街 電話總局六八八號

謙盛洋

由閏二月十八日起

春季四星期大減價

全部綢緞呢絨洋貨布疋化粧鐘表

另設剪莊部削本廉售

法租界綠牌電車道中

天綸綢莊 貨賣不要錢

舊歷三月初一日起

電話南局二六三五

賜顧諸君、無論購貨多寡、小號例有售貨發單、註明銀數、日期、務請加意保存、勿使損壞遺失、以待抽籤之日、作爲憑証、每逢月之初二日當衆抽籤、籤凡三十根（遇小建月減其一）每籤上刻有日期、如初一日、初二日類、抽出何日之籤、即將該日售出之貨照數奉送、不取分文暨如顧客、於初五日購貨五百元、倘抽出初五日之籤、即可憑斯日之發單再取五百元之貨（如不願取貨亦可照給同一價值之禮券）多則以此類推、此種辦法並非託詞欺人者比、時乎時乎不再來、各界士女試三思之、良機難遇、愼勿交臂失之、

贈閱 天綸月報不取分文如蒙索閱將住址姓名示知敝號即寄

天津物華樓金店

本店發兌加煉十足條錠葉金赤金紋銀時樣首飾文明禮品珠寶鑽石中西器皿貨高一等價眞克己務請惠顧諸君認明天官爲記庶不致悞

總店 日界旭街新明戲院對面

分店 估衣街歸賈胡同口路南

電話 總店 營業部五百二十九號 帳房二千九百二十二號 分店 營業部二千三百二十八號

日租界大馬路

金銀首飾成色十足

器皿禮品式樣新奇

珠寶鑽石貨眞價廉

洋鑲工藝美術精細

貨價不合退換隨意

電話總局二五七四號 二九九一（北洋）

啓者本莊現由各大名廠新到最高細呢美式毡帽各式各色應有盡有自製時式紗帽緞帽毛呢便帽毛呢美式帽西式坤帽電機製成大宗草帽精美異常茲因擴充門市各貨定價特別克己如蒙惠顧無任歡迎

設法租界天增里南 電話南一六一八 並設分銷處天祥市場內

日租界旭街

大綸 大減價

閏二月十八日起

▲春季全部各貨▼ 四星期 ▲非常特別便宜▼

電話 樓上二九九〇 樓下三七八七

老九章綢緞號

新屋落成

已於閏二月十八日正式開幕

特別大減價

開設天津日租界旭街

電話總局四六四〇 八九三號

驕人的報告

（白穿綢緞衣料不要錢）

利豐係標張多年薄利主義的新式商店、定价向比市上便宜、應時紬緞均係最新花色、當茲同業競爭、酧謝顧客、豈甘落人之後、但裝璜佈置、徒增顧客負擔、本莊向以實事求是而對顧客爲宗旨、籌思至再、決擬節省一切靡費、移贈顧客、將各貨定價、減而再減、賤而益賤、並舉行抽籤辦法、三十日中抽一日、抽得之日、凴本莊購貨特種發票、連本奉贈、既購便宜之紬緞、更有白穿之希望、難得、難得（抽籤辦法另印詳細說明書出詢面索當即奉贈）

天津法界綠牌電車道 利豐綢緞莊 門市部 郵售部 啓

天豐綢緞莊

現處商業競爭時代 優者勝劣者敗 本號爲顯揚名聲起見 將各種綢緞售品 犧牲血本 自陰歷閏二月十六日起 大賤賣一個月 以廣招徠 務請各界士女 惠臨光顧 並請比較 方信言之確鑿 此布

法租界梨棧大街 電南局三六二二號

花柳專科袁掃梅醫生發明

林濁洗療液

專治 ▲男子五淋白濁 ▲婦女赤白帶下

功效 ▲無論新老淋症等 ▲一星期保可除根

用法 ▲洗滌尿道 ▲自己治療 ▲手續簡單

特點 ▲不打針 ▲不服藥 ▲不痛苦

保證 ▲內務部化驗 ▲農商部褒獎 ▲商標局註冊

總發行所 天津法界廿六號路掃梅氏大藥房 分售處 各埠藥房

價目 每瓶二元五角 每打二十五元

洗滌器 男子用每具五角 女子用每具二元七角五分 均有出售

附啓▼ 袁掃梅醫生自設延嗣醫院 專治男女生殖器花柳各症 產科婦科 有女醫生芮晏涵趙振華擔任 應診門診 上午九時起下午九時止 出診 隨請隨到 備有上等養病室 看護週到設備完全 院址 日界中原公司後身 電話總局一五四九

招商局泰順輪船定於舊歷三月初四晚開往煙台上海船靠天津招商局碼頭 泰順賬房謹白

津浦路昨撞車

機車與軍車相遇 死亡人數五十餘

本報特訊、津浦第二六二號機車、於本日上午一點、與軍車相撞、在萬德站南四零零公里處、受傷約五十人、原因未明、魯張（宗昌）以泰安方面防務、業已佈置完畢、故擬抽暇返濟一行、視察後方、張氏於昨（二十）日下午四時許在泰安登車北駛、前導有韓（文友）之專車一列、再前有兵車一列、行至界首附近、因該兵車行駛甚慢、而韓車司機者又一時不愼、致兩車相撞、所幸均爲北開、來勢不猛、該兵車雖被撞倒地、結果祇傷三十餘人、可謂幸矣、

主要人物其他衛兵若干、十八日首途赴成都、

重慶火警

日本陸戰隊登陸

電通社重慶十九日電、十九日下午三時、城外發生火警、時値北風甚烈、火勢遽形擴大、遂越城焚燒房屋、日領署亦陷於危境、因是日艦「比良」遂於下午四時半、派陸戰隊登陸警戒、

濟南中行風潮

旋卽平定

電通社濟南二十一日電、本埠中國銀行、因發生誤解、突於本日被擠兌但旋卽平靜如常、

胡若愚入川

爲龍雲所逐

漢口二十一日下午三時十分電、軍團長胡若愚、已被龍雲所逐而入川、其主力郭家駐叙州南方慶符附近、胡帶同部下師長

今日閣議

外羅主席

本報昨晚北京電話、潘復赴濟、今日國務會議主席、已陳明府方依例託外長羅文幹代行、其關稅自主委員會主席職務、另託羅文幹梁士詒與同照料、大約四日之內、卽可返京云、

王占元也赴濟

王嵩儒同行

京訊、幹部方面因魯督張宗昌已在界首、視察防務、聯軍孫傳芳軍又克復濟寧事陽、王占元爲中央檢閱專使、又與孫張有相當關係、故特派王專車赴濟協商機宜、已於昨午由東站出發、前湖北政務廳長王嵩儒同行云、

駐津法國工部局示

大法國工部局 MUNICIPALITE FRANCAISE TIENTSIN

▲大法國工部局接修新菜市工程招價廣告

本局今有接修新菜市工程一段招價建築圖樣做法及關於此項工程之事可向本局工程處詢問索取圖樣作法單當交大洋十元標價至遲於陽歷五月八號午前送交本局文案處並於面上書明接修新菜市工程字樣本局自有權衡不限於最低者及任何標價

一千九百二十八年四月二十三號

天津大法國工部局局長白示

張宗昌孫傳芳昨回濟

豁免本年丁漕
魯垣嚴防造謠
潘復昨晚赴濟

本報據某外人方面消息、張宗昌孫傳芳兩氏、已於昨午回濟南、前線平穩、

濟南新魯社二十三日下午一時電、張督因壽張口口(電碼不明)擊退敵軍、靖省有功、豁免十七年丁漕全年、又張督原擬養(二十二日)回濟一行、查視後方情形、嗣得金(壽良)去電報告、諸事穩固、仍中止、

第一方面軍團長（孫傳芳）

第二方面軍團長（張宗昌）

東方社濟南二十二日電云、張宗昌預定俟泰安之備戰調度妥帖後、將歸濟一行、

濟南二十三日下午三時十分電 因奸人造謠、分令林(憲祖)金(壽良)兩長嚴查造謠之人、治以軍法、以安市面、

本報北京特訊、津浦線魯軍、集中泰安山凪後、形勢亟爲鞏固、許琨之第七軍、吳櫓卿之第十軍、均居第一線、此外張學成所部、已集中界首完畢、張宗昌爲佈置後防、已於二十二晨、返界首、並電濟南警備衛、及十三支隊之一部、完全開赴界首、聽候調遣、津浦路總司令張敬堯、目下駐南驛車站以東、並在泰山架設無線電、及電報房以靈通消息、聞張宗昌抵界首後、昨日有兩電致元帥府、一係報告將沿界首視察、回濟南一行、一係請示反攻策略、並對於餉械一層、懇府張迅予接濟、發電後、即返濟南、張作霖接電後、昨夜特電潘復、令赴濟南一行、府張已將幹部決定策略、交潘面達、並有一長函、致張宗昌、係詢問此次戰事情形、詞意亟爲誠懇爽直、對於接濟一項、亦擬即時撥付、潘復個人、亦因受張宗昌之托、在津挪湊一十萬元、一並親自帶往、以作軍費、及犒賞之用、聞潘氏此行、準備親到前線、慰勞軍隊、約三四日、即可回京云、(二十四日下午綠葉)

正太線戰事又趨激烈

十八十九兩日最緊急
壘戰地點仍在雪花山
前線戰士咸血染征衣

本報北京特訊、據外人確實消息正太線晉軍徐永昌部、因受津浦黨軍之呼應、自十八十九日、分數路反攻、雙方激戰地點、仍在雪花山以東、奉軍二十五師姜錫敬部及第八軍騎兵、均在竭力抵禦中、閻錫山係於十七日抵娘子關、隨帶子彈砲彈手溜彈六汽車、糧秣三汽車、督戰隊二百名、似有親自出馬之意、二十日晚、雙方均作衝鋒戰、達數十次之多、晉軍傷亡約一二千人、奉軍昨亦運回傷兵、保定後方醫院、亦有收容、均係此次由石家莊送回者、可見戰事激烈之程度、另據今日由石家莊來京者云、石莊方面 近因軍事關係、已宣布戒嚴、每日下午六時以後、即可聞隆隆砲聲、綫聽不絕、但市面上尚稱安靖云、(二十三日下午綠葉)

本報昨晚接官方送來油印品、照錄原文如下、

一、本月三日自萬福麟攻克獲鹿後、即督部力攻雪花山、雙方己激戰數晝夜、晉軍饑疲已極、勢將不守、萬又調重砲兩營、加入作戰、該山爲娘子關屏蔽、此隘一下娘子關即指日可克、其側面平山等縣、亦次第克復、戰事在井陘縣以西、正太路車票、可售至南河頭站、

二、岳兆麟之一部、與第十六十七兩軍之一部、人數約一萬五千餘名、於本月十三日夜、由元氏車站、經贊皇將晉境九龍關佔領、十四日早乘勝復佔梁橋村、剿循娘子關至太原之大道、以平定爲目標、正繼續前進中、

魯省軍訊

本報特訊、泰安方面、前日開站、有激烈戰事、在此方考察馮部騎兵、魯軍奮勇應戰、博望方面、昨日又發現南軍便衣隊、曲阜北某處、亦有戰事、以上各戰線之結果不詳、海州北之安東衛、爲魯軍駐守、日照莒州、均由魯軍駐守、形勢鞏固、沂州情形不明云、

米米米米米

反日空氣濃厚

滬報之希望中止出兵論
國民政府抗議照會原文
日本中島少將請求諒解

本報濟南二十三日下午一時電、魯軍抵濟、由某方供給運輸用之大車多輛以交通、小泉中佐與蒞方人士、則極力聯絡、各處反對空氣濃厚、而山東社會則視爲故常、並無表示云、

南京二十一日下午三時十分電、自青島歸國途次今晨來滬之中島少將、本日與岡本領事同訪國民革命軍總參謀次長何應欽及李烈鈞、彼時對何李 關於日本出兵山東之質問、非公式爲充分之辯明、而求其諒解、確聞南京政 府之出兵山東抗議、二十一日已正式面交岡本領事矣、

東方社濟南二十二日電、自天津開抵此間之日本派遣軍三個中隊、主力分駐小學校一部駐庚中俱樂部、担任保護僑民、若形勢嚴重、則將使僑民集合領事館、學校、病院以便防衛、

上海二十二日下上三時十分電、華報關於日本之出兵、未揚煽動記事、一般 請望日本政 府並賢明之日本民衆、中止有害兩國親善之出兵、

本報據大連電訊、日政府派赴山東之中野軍信隊、已有移動式無電隊一百名由伊藤工兵少佐指揮、於二十二日午後十時、乘快車出發云、

本報據某方消息、某國在京駐軍、連日開往各處、頗足引起某外國之注意云、

上海四月二十二日路透電、據南京傳來消息云、國民黨外交部長黃郛將軍、於四月二十一日致日本外務大臣覺書一通、內稱去年五月國民黨政府會對日本政府、爲向山東遣派日本軍隊事、提出抗議 並謂雖然該項軍隊當時卽被撤回、而一種憤懣之景象、仍復留於華人之感想中、該書指出、自京政府成立以還、已三令五申、飭軍事民政各當局、對於 各友邦人民之生命財產、力加保護、并云(不幸日本政府完全不顧此種事實)且正當國民黨軍隊 從事二次北伐、及中國統一之目的當前之時、復行企圖向山東派兵、繼稱日本政府此種行動、其對於時局之錯視 與去年五月無異、如此之態度、旣非現在形勢所必須、又非法律之所許、該項舉動不獨對於國際公法及條約之規定、酷加蹂躪、且抑恐惹起嚴重 情事、誰負其責、當不難斷定也、該書結束云、日爲反對派兵赴山東之步驟、國民黨外交部長不得已而向日本外務大臣提出嚴厲之抗議、且要求日本政府爲顧全兩國人民之親善起見、再行考慮其行動、立卽將派赴山東之軍隊、停止輸送、則兩國間所欣幸保持之懇切關係、可得始終維持云、

國民政府第一集團軍總參謀次長 兼浙江省政府主席 ◀何應欽▶

北京會議忙

吳俊陞即來京

京訊、昨據幹部某要人吐出消息、張作霖因津浦問題、急待協商、確於前日電令楊宇霆吳俊陞協商應付方略、聞吳已承認卽日首途、並酌帶黑省騎兵入關應用、惟彰德方面日來進展頗速、張學良楊宇霆二人有一人守前方、卽能應付、大約明兩日之內、該二人中卽有一人來京、預料結果、所有津浦後方總司令一職、必由吳俊陞担任、聞吳之騎兵連日加入津浦線者、已絡繹不絕云、

俘虜送寧

十五日以前消息

南京二十二電云、截至十五日爲南軍所獲之北軍俘虜達三萬、其中二千已後送至寧、

滬上專電

對日抗議書送出

本報上海二十二日下午八時三十分專電 外部對日抗議、已送寧日領轉致、中日甯案交涉、因日本出兵事停頓、中法交涉談判、已解決、共黨羅亦農馬、(二十一日)槍決、(遲到)

官方捷電

▲萬急天津孫省長叔仁兄勛鑒、我軍連日圍攻南樂、各將士奮不顧身、前仆後繼、竟於禡日亥刻、將該城完全克復、斃敵兵官無算、俘獲尤夥、劉仍督飭各軍、向清豐黃攻擊前進、河北指日肅清、特電奉聞、弟褚玉璞叩漾印、(二十三日)

▲天津孫省長勛鑒、密前方戰況平穩、聯帥業抵泰安、與帥府晤面、設劃反攻、聞馮逆孫連仲部、已被擊潰、獲槍頗多、敬聞、李士奎叩養、(二十二日)

▲天津孫省長叔仁弟勛鑒、密頃據方軍長永昌箇未電稱、聯軍第一支隊今早出擊、攻敵右翼、激戰三小時、俘虜敵人營長及下級官數十員、兵一千三四百名、鎗約千枝、機關槍迫擊砲各數架、已將所虜敵人官兵、交縣派員向後方押送濟縣、再運濟南等語、特此電達、卽希轉飭所屬、一體知照、張宗昌箇(二十論日)印、

▲天津孫省長鑒、密、頃據確實報告、前方軍事、現在大有轉機、魯西方面敵軍孫良誠部 經聯軍完全繳械、沒收槍枝共六千之譜、賀耀祖張克瑤各部、亦經我軍擊潰、不能成軍、是魯西方面肅清、卽在指日間、無足置慮矣、孫聯帥現在泰安、聞效帥已與聯帥會面、計劃此後進展方法、極爲穩健、又確聞敵軍運輸困難、糧食缺乏、亦其致敗之一大原因也、特此電陳、李士奎叩養(二十二日)印、

▲天津孫省長叔仁兄勛鑒、振密、齊電誦悉、承示津浦線戰況、危而轉安、尤爲忻忭、此間已克復濮縣、南樂正在圍攻中 肅清赤逆、指日可期、知注並以奉聞、弟徐源泉叩箇(二十一日)印、

太原奸宄

閻錫山下令嚴防

太原電訊、閻錫山日昨令飭太原衛戍司令部、略謂查客棧爲旅客薈萃之所、人類極爲複雜、在斯軍事戒嚴期內、難免奸宄潛伏、暗謀活動、茲爲防患未然計、着該司令、除嚴飭所屬軍警認眞稽查加力盤巡外、並責成各該旅棧經理、隨時監視客人行動、如有形跡曖昧、態度非常者、應速報告附近警署、請求處置、不得稍事隱瞞、致涉懲戒、仰卽遵照辦理、

開濬海河計畫

與外團磋商撥款

復旦社云、天津海河淤塞日久、倘再不開濬、必致阻碍航路、惟是項用款甚鉅、非先籌妥款項、不能舉辦、內務部已擬具計畫書並新測河圖、日前函送外部、請轉向外團磋商於關稅項下、籌撥若干、以資辦理云云、

日人眞面目

出兵之目的

滬通社東京二十二日電、第二次山東派遣部隊、大約當分駐青島、膠州、濰縣、青州、張店、博山、及濟南各地、而在各該地集合附近日僑、不許南北兩軍開進至各地十八華里以內、以便保護日僑、但在該地域以外、則兩軍皆得自由通行、

首陽山

奉馮軍大血戰 張楊親身指揮

北京某記者、昨在某處晤廿日晚自彰德回京之某軍官、據云、此次馮軍固守彰德、首以東北之韓陵山(卽口之首陽山)西北之洪河屯、爲全陣地之大據點、並採數線陣地、重疊配置、居高臨下、兵力雄厚、其陣地較南口尤爲堅固、自奉軍第廿九軍戢翼翹部担任攻擊彰德正面後、卽派十三師先將洪河屯佔領、去其左臂、知對於韓陵山方面非用重兵不可、乃命何柱國佔領山東北之王陵、直趨山頂、黃師嶽師、由右翼孝子屯斜攻敵側、戢軍長親冒失石指揮、雙方血戰兩晝夜、砲火彌天、死亡枕藉、馮軍傷亡最多、而猶逐次頑強抵抗、不稍退却、至本月十六日、張楊兩軍長親自督戰、士兵勇氣百倍、肉搏數次、前仆後繼、終爲戢部何柱國師完全占領、馮軍紛紛潰退、至安陽河以南、聞韓陵山爲古之首陽山、方圓廿餘里、形勢險要、馮軍重兵、均在此山、此處一失、恐彰德亦難固守矣、

自二十六日開始交鋒

日本朝野之決戰

田中內閣準備再解散國會

東方社東京二十三日電云、特別議會、因鈴木內相不信任案通過之形勢、已經確實 而呈緊張之狀態、二十三日以後之衆議院大體當照下記之次序而進行議事、

二十三日午前十一時舉行開院式繼續進行勅語奉答文議事、二十四日午前十時開會、選舉全院委員、及各常任委員、二十五日午後一時開會提出大典豫算追加預算、首相藏相說明後、卽將大典豫算移交委員會待其審議畢、交本會議討議卽決可決、轉送上院、繼續入於質問、二十六日繼續前日爲質問戰、二十七日預算委員會、而貴族院可決大典豫算爲二十六日、朝野因不信任案而交一大決戰、恐在二十六七日左右乎、

二十二日午後二時起、開緊急臨時閣議、協議結果達到左記之結論、

一、總括的不信任案得確實否決、

二、鈴木內相不信任案、據與黨之報告、有到底不得否之狀態、故斷行解散以關信任於國民、其時期則一任首相決之、

三、解散理由雖視不信任案而決定之、大體共產事件、及出兵山東問題之善後、須現內閣辦理、因此有斷行解散而安定政局之必要、

四、解散之意志雖已決定、然仍盡全力突破難關、

前記閣議後繼續在首相官邸、開政府與黨聯合協議會、經田中首相、陳述本會無論發生如何波瀾發生如何事件、已有斷處決之決心、而示已有散解之覺悟、黨員大爲感激而誓生死與共、

九大左傾教授

提出辭表

東方社東京二十二日電云目爲九州帝大、左傾教授之石浜知行、佐佐弘雄、向坂逸郎二十一日、一齊提出辭表、

討論遠東情勢

懷德爵士對日本不滿

倫敦四月二十二日路透電、懷德爵士在觀察報著論討論遠東情勢、對於日本土耳其波斯暹羅阿弗汗之激過於現代式、有所暗諷、彼謂亞洲之前途、惟日內瓦或莫斯科之是賴、彼謂蘇俄刻握該問題許多重要關鍵之鑰匙、但其靈魂內部之爭論、並未全消、彼又云、吾國對其變態、所採之步驟、卽使其能返其原狀而不過度之遲延、不再對於歐洲國際團體作侮犯之舉、如是可以減輕歐洲之煩擾、而救濟亞細亞以出直接之衝突、懷君預測日俄必有基於益姜協之諒解出現、彼於收尾時謂歐洲各國在日來弗之行爲滑蹤、致夫人無從晤面、於莫斯科及東京行動、予以莫大之影響、因大布列顛民主各民族、對於日俄關係之結果、其利害關係、實較其他任何國爲滿也、英國政治家在國際聯盟會一舉一動均與決定歐亞兩洲之命運息息相關、此爲不可等閒視之之事實也云、

日變節議員

受國人詬類 不恥於人類

東方社東京二十二日電云、脫離民政黨入政友會之石川縣選出辦員、佐藤實、脫離民政黨入明政會而被拒絕之奈良縣選出福井甚三、及議長選舉當日稱旅行中而缺席之民政黨所屬武藤七郎、以改變節操之故、大買選擧民之激昂、民政黨之奈良縣支部、二十一日議決詰問福井議員之變節行爲而促其反省、由幹事長等五名上京辦理此事、又佐藤議員夫人爲促其夫男之處決起見、二十一日已經上京、但佐藤議員已匿蹤、

法國大選

二十九日最後投票

巴黎四月二十三日路透電、第一次投票選擧之手續、可稱爲敏捷、終日安謐如常、結果當選者爲普世恩氏、赫里歐氏及塔去氏、三人云云、巴黎四月二十二日路透電、前軍事總長馬吉納特氏剩已被選、班樂衛氏、所得之票數不足當選額數、但須列入四月二十九日末次之投票選擧云云、

萬噸巡洋艦

舉行進水式

東方社東京二十日電云、神戶川崎造船所內海軍艦船建造塢建造中之巡洋艦足柄(一萬噸)、本日業擧行進水式、

鳳還巢

教部要派員檢查 梅蘭芳尙未答復

京訊、日前糧食店中和劇院梅蘭芳排演鳳還巢新劇、教部總長劉哲曾親往觀聽、認爲情節多欠雅馴、囑該部通俗教育研究會調該劇脚本到部審查、該會已於四月廿六日致函梅伶、至今尙未見其答覆、此外該部當局以梅伶所演之尼姑思凡琴挑偷詩、迹近誨淫、有傷風化、據卽日函廳取締、茲將該會致梅函錄左、

逕啟者、奉本部總長諭、日前中和戲院所演鳳還巢一劇、情節有欠雅馴之處、應行審查等因、究竟該劇取材何處、希將劇本速送本會審查、以憑核辦、嗣後如有新出劇本、應先送會審核、再行演唱、此致承華社梅藝員蘭芳、

外部發表大批領事

計共九人

外部日前所發表委派駐外人員之部令共十六道、就中七項已見昨報、茲將其餘九項補錄如左、

(一)派史悠明理駐巴拿馬總領事、此令、

(一)派吳勤訓代理駐澳大利亞總領事、此令、

(一)派章守默署理駐順拿臘總領事、此令、

(一)派黃承壽署理駐仁川領事、此令、

(一)派潘承福署理駐薩摩島領事、此令、

(一)派許熊章署理駐昂維斯領事、此令、

(一)派姚亞英署理駐雙城子領事、此令、

(一)派賴機署理駐仰光領事館隨習領事、此令、

(一)派龔讓模署理駐泗水領事館隨習領事、此令、

車站所見

要人眷屬來津

本報特訊、昨(二十三日)十鐘本埠東車站、來有某處要人眷屬之行李二百餘件、用運貨汽車二架上有穿短衣者看守、向租界揚長往北而去云、張宗昌大夫人於昨日下午四時半、由濟南專車抵津、携有箱櫳數十件、汽車七輛、下榻某國租界云、

東方社芝罘二十二日電云、魯張之介妹、女公子等、二十一日來芝、

督署參謀處

昨晚招待新聞界

昨日(二十三)下午六時督署參謀處招待天津新聞界、到報館通信社代表十餘人、參謀處長辛榮春參謀長張宗燾出席、致簡單之開會辭、略謂現當軍書旁午天津之秩序安危、關係後防治安綦鉅、新聞界負有指導羣衆責任、關於各路戰訊、務希愼重登載、寧缺勿濫等語、旋又布公戰報數則、

昨日之兵車

增加前線防務

▲本埠特訊▼

第七方面軍團第四旅第三團長常學智、由保定率兵一營、於前(二十二)夜十一時半到津、昨晨赴小站駐防、又第七方面軍團第二十五師一百三十五旅普通團團長蕭廉、由北京率全團官兵分乘兩列兵車、於昨日(二十三)上午十一時二十分過津、赴德州駐防、又大元帥府軍械處副官陳儀亭、由奉天押運軍砲彈兩鐵悶子車、於昨日上午十二時過津晉京、發給京漢正太兩路應用、同時並有東北陸軍普通團副官于少蓀由奉天押運新兵二百餘名、過津晉京訓練、又二七方面軍團交通司令劉茂龍、率隨從二十餘名、昨日下午三時專車赴德州、

成色　價值　時樣

道濟新出之四缸汽車含有美滿的成色
和眞正的價值製造之精良蓋世無雙
道濟新四缸汽車堅固異常耐久延年

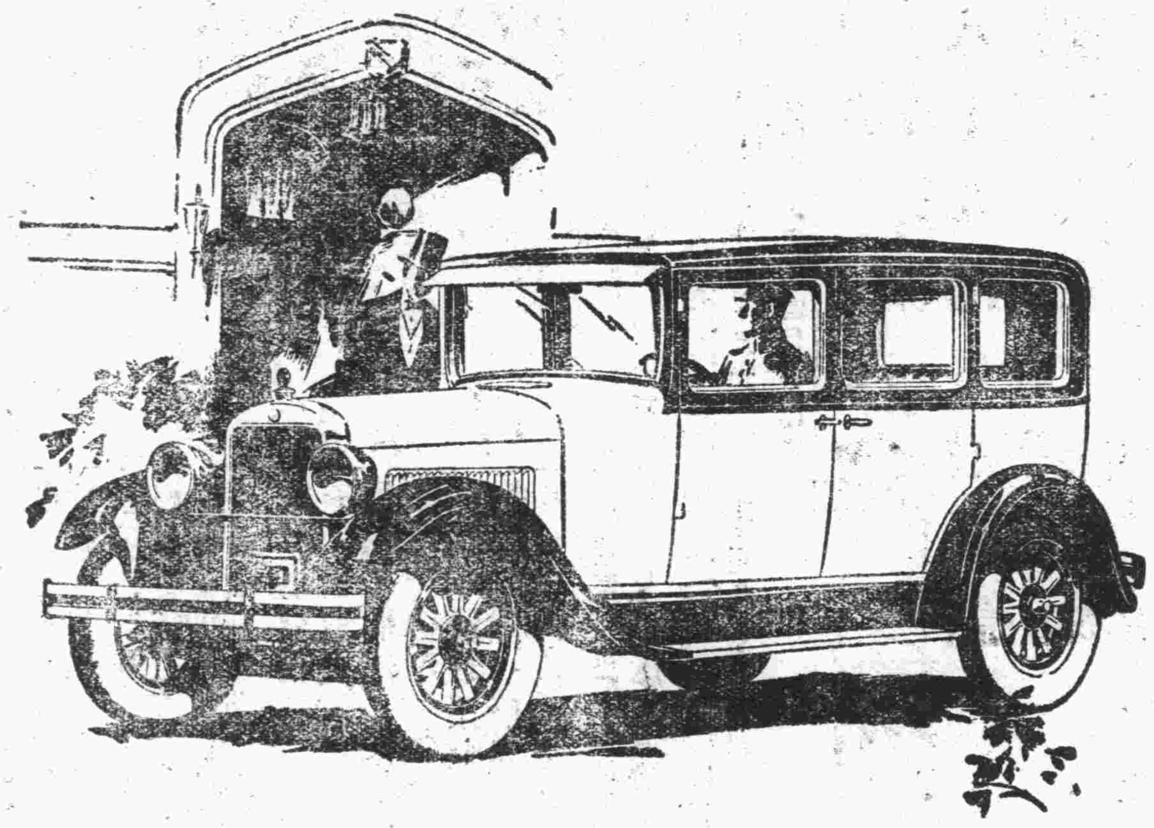

Quality, Value and Style

道濟新四缸汽車世界馳名最爲可靠
道濟新四缸汽車式樣新穎美觀奪目行
駛神速作工美滿貨質精良售價低廉

DODGE BROTHERS
MOTOR CARS

道濟汽車

天津
北京
公懋洋行

英商福利公司

天津英界中街　電話南局三三六號

啟者敝公司現由英法各國運到大宗春季男女應用品價廉物美茲舉數項列後

男貨部

英京著成衣剪裁最新式之佛蘭絨西服計藍色佛蘭絨外衣有雙行金扣單行金扣兩種黃色銀灰色灰色佛蘭絨褲此二者材料堅固實春季必備之西服也

各種領帶並成套之領帶手巾顏色美麗花樣新奇英京最著名（拔特司拜）廠製各種便帽顏色甚多大小俱備新式手杖有直頭灣頭兩種精美異常

女貨部

各種鮮豔美麗之手工花每朶自九角五分起

人造絲紗新花美色每碼售洋二元二角五分

法京製高等印花紗每碼自二元九角五分至五元九角五分

水鑽石手飾類別針胸針等特別價廉

最適於中國女士之各色純絲襪大小號碼俱全

現銀交易一律按九扣核算

福利公司啓

▲▲永康燒鹵臘味莊推廣營業分枝西號扒露

區區食品總經理廣東崔永康堂馳名肥兒培元消積散暨辦廣東有名字號九散膏丹歷蒙各界贊許故特行推廣營業新增各種貨物甚多擇其適中地點分設西號於法界西馬路二十九號路吉祥里口第十號門牌先行交易是則可省諸君來往跋涉之煩各種燒鹵臘味另備七星伴月每桌一元五角每座均可隨意送往一概歡迎雅座清潔招待週到廉價味美不落人後大有太白之遺風旨酒嘉肴任君選擇務請惠臨試方知非虛此佈

本號在天津開設有年專製廣東燒鹵臘味童子油雞掛爐大鴨燒豬香腸合式時點選辦廣東魚鯗北平松花皮蛋味道馳名

老號在法租界三號路卅一號門牌電話南局三四九號

分號設法租界西開卅九號路吉祥里口十號門牌

天津永康號啟

春令送禮・湘繡最宜・錦毛走獸・萬

花樣新奇・抬毯鼻墊・圍棹椅披・源

大小屏幅・一應俱齊・名媛閨閣・湘

應用必需・諸君惠顧・無任歡迎・繡

總號 長沙

分號 天津日租界旭街

分號 上海三馬路畫錦里西首 電話總局二五六四 四零九二

漢口後城馬路西首 電報掛號一零六二

白天勞腦力、晚上多做夢、那是腦力不足的緣故、因此精神恍惚、幹事毫無頭緒、久必腦筋更損、百病以敗、衰弱症成矣！

艾羅補腦汁

富有補腦之強力、倘即試服一二瓶、腦筋得充分滋補、夜夢可以告絕、思想及記憶力、同時大收功效、

價目 （大瓶）每瓶大洋二元 （小瓶）每瓶一元二角五分

京津分銷處 天津沽衣街口 河東大仙西 北京大柵欄 中法大藥房

總發行上海中法大藥房

請飲金瓶啤酒

金瓶啤酒乃全球最有名之啤酒質料純潔氣味甘美且能

經久而無沉澱[illegible]啤酒中之最[illegible]者

英租界領事道 德隆洋行啓

▲▲介紹名醫裘君少泉

裘君少泉素精岐黃抱濟世之心不欲以醫自見親朋故舊有病求診罔不着手回春遇有疑難之症尤爲奏效現經啟鈐等敦勸出而問世得君同意並爲代定醫例特此登報以資介紹 裘君住址河北新大路慶記東里二十二號電話暫借北局二百零一號

介紹人

吳毓麟 葉恭綽 華世奎 朱啟鈐 龔心湛 曹汝霖 張志潭 高敦源

李登科 陶湘 張志澂 聶憲藩 孫多鈺 于德楙 陶珩 朱啟銘

吳敬安 鄭玉琛 國彥斌 張仲平 張文孚 吳篯孫 章以吳 馬以鼎

徐世章 韓鼎樹 馬丕緒 李儒 吳頌平 沈銘爵 孟廣居 王文銓 同啟

（北洋）

金城銀行

總分行 天津 北京 上海 漢口 大連

股本 總額一千萬元 收足七百萬元

公積 共計一百八十九萬元

辦理銀行一切業務兼收各種儲蓄存款

京奉鐵路局出賣舊制服廣告

本局有舊嗶嘰布哈嘰等制服帽一千數百套出賣如願買者速至本局總務課看貨並取標單及投標章程定於陽歷四月十六日開標特此廣告

慎昌鐘表眼鏡公司

開幕廉價一月

▲摘要價目列下

小九號十四開真金雙卡字十五寶石手表每只十五元五角

小七號十四開真金雙卡字十五寶石手表每只十一元五角

六號八開真金雙卡字十五寶石手表每只十九

六號十年夾金雙卡字十五寶石手表每只六元八角

六號十年各式夾金手表每只二元五角

六號真鎳殼實用手表每只二元四角

四號十年夾金雙卡字十五寶石懷表每只九元八角

四號夾金花殼懷表每只四元四角

四號（黑）（白）錄殼細心寶石懷表每只三元六角

三號錄殼夜光雙鋼輪卡字懷表每只一元九角

三號夾銀殼雙鋼輪卡字懷表每只二元八角

德國雙鈴醒眼鬧鐘每只一元七角

德國單鈴醒眼鬧鐘每只一元四角

德國小號鎳殼鬧鐘每只八角五分

開設天津法租界梨棧

▲京漢鐵路管理局標賣空油桶展期開標廣告 第一百八十八號

本路長辛店材料總廠機廠庫存機油空木桶八千餘個空鐵桶七百個俱前經登報招商投標承購定期開標現已逾期當展至五月一日下午四時仍在北京總局當衆開啟各商願承購者可先該庫看明貨色限於開標日午前將標價密封投到本局隨標呈繳押款洋五百元不得標者如數發還得標者移充價款限期交足除將貨出清逾限押欵沒收將此佈告

▲▲京奉鐵路管理局招商投標承辦枕木廣告

本局現擬訂購上等軌道枕木五十萬根木質爲中國栗木榆木歐木美國松木或紅松日本堅硬枕木澳洲或新西蘭木料或同等之堅硬木料業奉交通部核准招標承辦如有願承辦上項枕木者即向本局材料課領取投標格式紙並章程照式塡寫簽押外加封套並火漆封固其封面註明投標承辦道枕木字樣連同投標押款現金或銀行保單二萬元送交天津河北新車站本局長照收掣給收據（不得標者即於開標後隨時發還）所投標函定於民國十七年四月二十五日下午三時半在本局當衆開標如所投之標不按上開手續並不繳納投標押款者概作無效

▲▲京奉鐵路局招標出售各種零碎物料廣告

本路唐山材料廠存有卸下車上紅金絲絨繡件及木錶橡皮等零星物料共二百九十八件皆係有用之品現經呈奉交通部核准分作五單招標出售定於五月十號開標如有願投標承買者可到本總局材料課索閱物料詳單及招標條款照章投標可也

上海銀行

本銀行開辦以來十有三載所營業務專以應合社會需要爲目的故對於一切手續務求靈敏利息匯水均極克己如蒙賜顧局勝歡迎

活期存款 定期存款 各種儲蓄

放款 押款 押匯 往來透支

匯兌 國內外各大都會均可通匯

（旅行支票） 穩當安全 支用便利

（禮券儲金） 往來應酬 無上妙品

行址 法租界八號路一百號 電話南局二一四四 二一四六八 電報掛號 中文零七九四 英文 Comsavbank

旅行諸君請注意

◎中國旅行社之特色◎

特備汽車代客搬運行李

塘沽有常駐招待員接送旅客

大沽塘沽間火車均有招待員接送

地址 法界八號路一百號

電話 南局九八號

天津浙江興業銀行國外匯兌廣告

營業要目

各國貨幣存款

電匯

匯票

代收各種款項

出口押匯

進口押匯

代理買賣各種外國證券及收取息金

通匯地點

英國倫敦 美國紐約 法國巴黎 德國柏林 日本東京 瑞士瑞里

舊金山 漢堡 神戶 大阪 香港

行址 法租界二十一號路二十六號路轉角

營業時間 自上午十時起至下午四時止星期六下午及星期日休息

電話 南局五一號（夜間通用） 一三四六號 一五二九號 一八四六號

紅錫包

永泰和煙草股份有限公司經理

英租界 小營門

平安電影

今晚(星期二三) 只此兩晚 勿失機會

足迹遍全球世界著名中國魔術歌舞大劇團

今晚技術及影片均換新樣

德山郎

全班男女十餘人

中國向來無歌舞團、即有之亦甚幼稚、不足以傲世界、惟郎德山之魔術歌舞團則馳名於歐美垂十年、所至之處、赫赫有聲、於倫敦紐約連演數月之久、足以證其術之精其藝之美、郎氏有二女，長名妮莎次名美娜、年均二八、爲孿生、擅跳舞唱歌、貌絕美艶、有西方麗人之風、前月郎氏自歐回滬、出演於卡爾登戲院、中西人士、傾巷而來、連演二星期座爲之滿、本院聞其乘此大好春光、有北遊都門之意、特以禮聘邀、爲介紹於國人、俾吾津人士、得一瞻仰吾國藝術界之世界明星、各界人士、幸勿錯過、

同時加演 諷世言情名著 (婚姻自由)

價目樓下一律一元五角樓上一元

日租界 寵島街

皇宮電影

今天日夜開演(星期二及星期三)

科學理想奇情冒險影片

火星探險記

▲飛渡太空之奇聞 ▲理想火星之狀況 ▲歷日月星辰 ▲駕風雨雷電 ▲天上桃源 ▲紅塵不到 ▲一千名美女會串 ▲數十種奇美異景

諸君欲一遊火星乎？

不可不看此片

(價目) 夜場前排二毛後排四毛樓上六毛 日場前排二毛後排三毛樓上五毛 星期六及星期日日場加奏音樂價目與夜場同

看電影者不可不看 華北畫報 文字雅雋 圖畫精美 材料豐富 趣味濃厚

法租界 天增里

光明電影

今天日夜開演(星期二及星期三)

導演大家葛來福氏導演 悲劇明星李麗吉舒主演

此片完全新版 自由魂(又名重見光明) 附有中文說明

(自由魂)一片、所演悉按南北美洲戰爭正史編演、戰爭始末、描寫詳盡、當時歷史上雙方名將偉人如總統林肯、南美名將李將軍、北方名將格蘭脫等、俱搜訪形神畢肖者、以當劇中之人、數場大戰、時之猛烈慘酷之實況、佔全套影片四分之一、尤以(薄爾倫河畔)一役爲最、戰線綿亘數十里、槍林彈雨、砲火連天、攝影之難、演員之險、耗資之鉅、莫此爲甚、敢稱空前未有之大影片

價目 樓下前排二毛 中排三毛 後排四毛 樓上五毛 日夜同價

▲▲有意投資者注意

現有人欲經營某某公司專以製造黑油發動機長途裝貨車電滾子引曳機車磨電機器中國行船機器並有外國工程專門技師監製一切現在中國方着手於人工經濟時間經濟且材料甚多不必外求果能於本國製造上列各種機器物品則其成本必僅半於外洋而貨物售價亦可因之特別低廉於軍農工商各界均有利益營業發達可操勝算至於各種機器所用黑油較煤爲省較格士林可省百分之二十五至其詳細情形請投本報第九號信箱當有詳細答覆

明星大戲院

今明兩天 堂會 電影 日夜停演

三個注意

(一)本院刻已運到大宗外國名片、堂會後、逐次放映、

(二)本院已聘定著名音樂隊、自下期(星期四)起、隨片拍奏特別雅曲、

(三)本院暫會停刊之明星畫報、又將出版、且內容較前尤爲精彩豐富、

(法租界) (馬家口)

春和大戲院

今天日夜開映(陰歷三月初五至初七)

國產香艷風流佳片

迷魂陣

原名情奴

華劇影片公司最近傑作

看了此片可以明白人生爲何替愛情作奴隸

看了此片可以警醒男女交際間之不可不慎

愛情兩字談何容易研究者知之詳矣而此迷魂陣之說又胡爲乎來哉入迷魂陣者殊不足與言愛情然而迷魂陣之魔力極其偉大自大英雄大豪傑莫不入此彀中諸君不信請觀此片魔力之結果可以變仇讐而爲愛情其結構之命意前者說愛情之不足恃所以諷男子後者說迷魂陣之厲害所以諷女子謔浪之傑作寓諷於譏警醒社會所以告男女交際之不可不愼也觀此片始可以言愛情尤不可以輕言

▲▲啓新洋灰公司機器廠

註冊商標 啓新機廠 QUALITY-SERVICE

電力 鍊鋼

專造

鋼鐵橋樑房架水閘工程鑄鋼鑄鐵鑄鋼冷鐵機件製造洋灰及造磚磁機器提運起重各種礦用機器修配各種機器鋼鐵零件

接洽處 唐山本廠 或 天津法租界海大道本公司

▲▲李景光代正興德茶莊聲明

本莊附屬銀櫃總司帳祁瓌於民國十六年陰歷六月初十日以奔喪爲名拐款三萬餘元逃匿經其母祁楊氏及其兄祁琮將自置地三十三畝八分計紅契四紙又旱地八畝計當契一紙磚瓦房一所計十六間紅契大一紙均座落下浦口村交由本莊收執爲抵押品現下祁瓌已被地方審判廳判刑三年所有上列財產本莊均有抵押權合亟聲佈

本律師住宅法界泰康商場旁巷內

(今天日) (夜開演)

新新大戲院

無上驚險愛情傑作 月島狐緣 眼界一新 心雄萬丈

凡愛(遊歷)者 不可不來(坐遊月島) 愛看(聊齋)者 不可不爲(廣說狐緣)

月島中之絕大狐塲、千百成羣、奔走冰山雪地中、這是何等荒凉境界、況飼狐者、係一絕色妙齡女郎、坐臥擁狐、相依如命、而遂有陰謀惡少、利用其受狐之心理、賄通海賊劫狐、狐存女存、狐亡女亡、此時其另一情人、腸斷九廻、心傷若割、天下有情人、皆當爲肉跳心驚不止、

咄期三演電車豔史 車中緣 國產名片預告 穆桂英大破天門陣

訃聞

哀啓者 顯考清授資政大夫鑲紅旗蒙古副都統鑲藍旗漢軍正都統子雲府君痛於民國十六年夏歷四月初四日午時壽終濟南寄寓不孝等親視含殮暫厝濟垣茲擇於本年夏歷三月十二日在濟設奠十三日午時發引并於是日扶柩回故城原籍安葬恐訃未週謹此訃

孤子王鳳全 女 敏如 泣血稽顙

返服叔玉朋 拭淚

功服弟會俊林 抆淚頓首

功服姪鳳印 抆淚頓首

設奠濟南八旗會館

賜唁請寄天津日界松島街十八號本宅

瑞星照像館

本館新發明孤明攝影藝術精良並備新式文武海陸軍大禮服各種西服一備化裝之用並代售旅行快鏡及代洗賣膠片

如蒙惠顧不勝歡迎

地址法租界天祥市場北便門美豐金店對過

▲▲律師朱道孔緊要啓事

▲受婁君祉瞻聘爲法律顧問

婁君祉瞻以常年法律顧問相要約本律師亦已表示承諾自即日起凡婁君個人之法律事件自在本律師行使職務範圍保障權利排除侵害尤屬當然職責特此聲明

社論

華商賽馬之害

賭博爲最不道德之事。凡一入賭局。莫不抱一己勝人敗之心理。此即損人利己之行爲也。即使無腥賭手段。誠心害人。然以己勝人敗爲存心。究非有道德之君子所忍出。敗者無論矣。即幸而勝。試問所得之財。能久享否。吾見以賭博致富者有矣。然不旋踵而依然兩手空空者比比也。損人利己。此中殆有天道焉。故古今中外。斷無提倡賭博之國。然吾夷考其實。亦不盡然。歐美諸邦。雖號稱文明。賭具亦至夥。其尤甚者。即每年賽馬一事。最爲人類大害。居期則市肆歇業。舉國若狂。輸贏之多。莫可縷數。其中傾家蕩產者。不知凡幾。流毒無窮。近年上海漢口天津北京等處。西賽之外。又有華賽。一年數次。香賓之票。傳佈通衢。此即不啻提倡賭博之行爲。而政府儼然默認。國人不學。西人發達實業之所長。而學西人豪賭濫博之所短。吾國耳食者流。大率如此。良行慨嘆。宜乎今日賭博之盛。日新月異。而歲不同矣。此不能不歸咎於提倡此事者之不情也。

本埠新聞

鄧家店有無名男女屍三具 警廳飭區嚴緝逃犯

天津警察廳通令各區署隊文、略云、爲通令事、案奉省長公署、第三九七零號指令、本廳呈鄧家店北二里許、發現無名女屍一具、幼童屍身兩具、驗緝情形、由奉令呈悉、案關三命、情殊慘酷、亟應嚴緝、並期破獲、以儆凶惡、仰速認眞偵查、督飭該管警署、勒限嚴拿、並分行各區署隊、一體協緝此案、前據四鄉第二警察署、呈報到呈、當經據情轉報在案、茲奉前因、除分行外、合行抄呈、令仰該署飭屬、一體協緝此案逃兇、務獲解究、毋稍延遲、此令云、北

有人假借清潔會名義斂錢 警察廳布告禁止

直隸天津警察廳佈告、爲布告事、案查去歲秋季、曾有人迭請創設清潔公司、均經本廳審核、與貧民生計、未能兼籌並顧、先後批駁在案、茲將本廳派員調查、迺來又有人假借名義、創辦衛生清潔會、集股開會、招搖斂錢、並提出各較有聲望之人、如何參與會議、如何與警廳接洽、已有眉目各等情、似此譸張爲幻、淆惑觀聽、自應嚴密查究、以免善良被其欺騙、除訓令各區署嚴行查緝外、合行佈告各色人等、一體知照、倘有不肖之徒、仍藉上項情事、斂錢招股、准即扭送來廳、以憑從重罰辦、切切此佈、廳長常之英、中華民國十七年四月二十二日、

總商會又開大會 防止人言龐雜

天津衆商、因奢侈特品用戶捐實行、又公請公會會長、召集開會、前日面見會長、談之許久、會長主張不必開會、恐人衆多、再者言語龐雜、及不能討論、各行既有行董代表、各行董即可到會商議辦法、各商所擬星期日開會意見、已經取消云、山

工人于振江食河鈍身死 常之英佈告週知

直隸天津警察廳佈告、爲佈告事、案據東六分駐所呈稱、爲呈報事、竊本月十五日上午十一點半鐘、據職所界內清和大街慶雲巷門牌二號、桐興店主王琴軒、年六十一歲、山東歷城縣人、稟稱、身開桐興小客棧、住有苦力客人于振江等數人、每日清晨出外服苦、至晚方歸、昨日有一郝炳臣者、由英界菜市、拾有河鈍魚數斤、回至棧房、自己煮熟、而同人中因味氣尙佳、互相吃食、然吃過之後、均覺手足麻木、頭昏目眩、各自呻吟、舖間、身查其形狀、甚爲驚異、當尋夥友、據云伊等食魚之後、不知如何手足麻木、頭昏目眩、身速即設法挽救、或云河鈍魚、其中有毒、不可食用、速使豆湯油繩水灌救、郝炳臣等七人、灌救之後、均已恢復原狀、惟于振江因食河鈍魚多、竟於十五日早四點餘鐘斃命、理合呈報、等情據此、署員覆查河鈍魚、含有毒質、例禁人民食吃、日久生疏、今無識苦工、于振江、誤食鈍魚、竟致斃命、幸該店主覺查尙早、尙可挽救數人、除飭地方速報法庭棺殮外、所有于振江誤食河鈍魚斃命情形、理合繕單呈請鑒核、准予通令各區署、一體知照、幷布告人民週知、以重衛生、而維民命、實爲公便、等情據此、查河鈍魚含有毒質、人民決不可食、除訓令各區署知照外、合行布告、仰各色人等、一體週知、此佈、廳長常之英、中華民國十七年四月二十二日、

打靶閱操 警察演習射擊

最近警察廳總教練官寧凱臣呈准警廳、於昨(二十三)日起在本埠宜與埠地方每日選擇各區警察、及保安各隊練習春季打靶、以資訓練、又駐津美國陸軍、於上星期五(二十日)在特別一區操場、舉行機關槍射擊練習、又美國駐津總領事於前(二十二)日在馬場道檢閱該國駐津海軍第三旅兵士、又日本駐屯軍司令部步兵隊、於前(二十二)日起至今(二十四)日止、每日上午七時半至下午六時、在海光寺南地方、練習實彈射擊、警廳因在此干戈擾攘之際、恐人民聞聲驚恐、特於昨發出布告、一體知悉云云、(華)

南開大學校日前春季運動大會之攝影

女生接力之優勝者

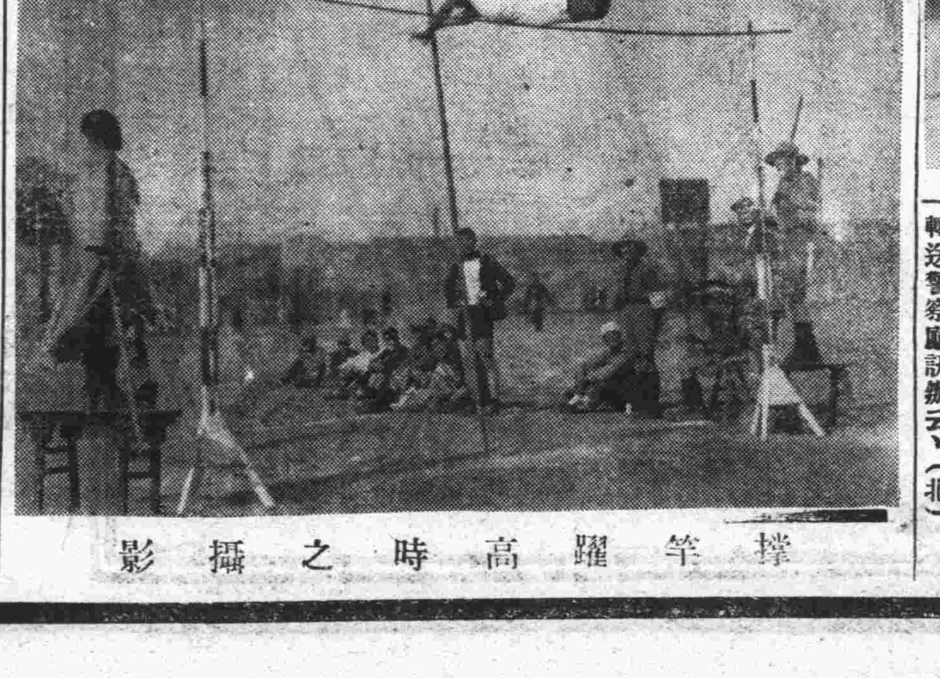

撐竿躍高時之攝影

男生接力之優勝者

竊車被獲

有季義邦、年十八歲、滄縣人、於昨(二十三)晚、行至榮吉街新義煤廠、見該廠門外、停放地車一輛、無人看守、遂被季某、乘隙將該車竊去、正在逃逸之際、當由該廠同人、寶華瞥見、立即跟追、上前抓獲、並經東一分駐所巡警、畢長榮赶到、當將失主及竊犯、一併帶往該區、經署員訊明、轉送警察廳訊辦云、(北)

祝融肆虐 未致成災

有在北門內開三合館之張永成、年三十五歲、山西曲縣人、昨日因封火不愼、致爐中所蓄之煤、復燃起來、將木架器具烤着、一時滿屋生烟、後經南五區巡長、消防隊及隣居竭力施救、始行熄滅、未致成災、亦云幸矣、華

衛生大會盛況

東馬路靑年會體育科、所辦之衛生大會、昨日(二十三)起始舉行、佈建身房爲衛生圖書展覽室、分別路線、分組懸貼、各種衛生圖畫及各種模型等、莊嚴整潔、誠巨觀也、室中闢一小室、以爲後三日驗眼之所、是日參觀者、踵趾相接、計早晚共有五六百人之衆、三時至四時、前往種痘者共三十一人、四時由康趙二位女士置答、晚間尙有衛生影片、及朱世英大夫之演講、並新到遊藝等、入會參觀者全場爲塞、今日之秩序列後、

午後二時起衛生圖畫模型展覽會隨意參觀、三時至四時施種牛痘不取分文、四時至六時有衛生問答由徐亞倫大夫答覆家庭衛生一切問題、晚七時有田大元大夫演講眼科衛生並有婦嬰醫院看護婦之衛生表演及衛生警戶等、

警廳添招保安隊 章程列下

天津警察廳、添募保安警察二百名、通令每區代招十五名、共限三日內招齊、送廳考驗、其招募章程列下、(一)名額、二百名、(二)年齡、在十八歲以上、三十歲以下、身家清白者、(三)資格、在高小以上學校畢業、或通識文字者、(四)報名日期及地點、本月二十三日起、至二十六日止、至各區報名、聽候選驗、(五)考驗日期、報名額滿後、由各區送本廳督察處考驗、(六)保證應募合格者、須覓具妥實舖保云、山

惡童子眼饞腿又快

竊走明華葛　隨被人抓獲

有王和義者、年十三歲、住楊柳青東老爺廟地方、童年失教、以致在家日以學習偷盜爲消遣、日昨隨伊同鄉來津、行至北門西、華福號布舖門前、見該號陳列鮮明、一時故技又萌、乘該號同人一時失神、拿起明華葛一疋、回頭就跑、後經該號同事程蔚光、天津人、一眼瞥見、隨後追赶、不意此青年竊犯、跑得甚爲迅速、該程某追至縣公署、始行抓住、立即交崗、經警察將二人、一併帶往南五區、轉送警察廳訊辦矣、(華)

婦女產育福音

王氏催生妙手

近有女醫收生王氏、籍隸直省、因避亂來津、住於河北新大路德善里二號、因對於收生一道、大有經驗、特發愿施行收生、無論窮富、不取分文、且隨請隨到、毫無習氣、因之近數日長前往延請收生者、戶限爲穿、大有應接不暇之勢云、

金庫券條例

全文十條

財政廳發行之金庫兌換券、巳將票樣分送各機關查照通用、該票正面印有金鋼橋小照、背面印兌換券條例、並蓋財政廳印、十元者深藍色、五元者淺綠色、一元者緒色、附直隸省金庫券條例如下、第一條、直隸省爲救濟要需、周轉金融起見、特發行臨時金庫券、定名曰直隸省金庫兌換券、第二條、此項庫券、由財政廳監製、省金庫發行、其總額暫定爲國幣二百萬元、第三條、此項庫券、計分三種、十元五元一元、第四條、此項庫券由省金庫、籌定十足準備、爲隨時兌現之需、凡遇支發按庫存籌定之數爲標準、不得濫發、第五條、此項庫券、得向省金庫、及分金庫、委託之各銀行、兌取現金、第六條、此項庫券流通市面、與現金一律十足行使、不准折扣、第七條、此項庫券、准完納一切租稅、並得用作公務上應交之保証金、第八條、如有偽造此項庫券、或拒絕行使、及故意作價、操縱圖利、損毀信用者、照妨害幣制、破壞金融按律懲治、第九條、此項庫券、俟省行鈔票實行恢復兌現後、即行全數收回、第十條、本條例俟奉准公布之日施行云、山

華商賽馬會擠斃人命

該場當事人移尸避禍

王墨林通訊云、華商賽馬會、於前日(二十二日)下午四點餘、男女各顧客、在取彩處領彩、因人衆擁擠太甚、有一年約四十餘歲之男子、頭帶青便帽、身穿青馬褂、青夾袴、月白大褂、被擠氣閉身死、經該場主人、令小工將屍身抬至門外、旋又移去、不知置於何處云

開辦恤嫠

積善社之義舉

本埠南善堂、自杜堂長離堂後、各善董、因恤嫠善舉、未便停止、公請邑紳趙幼海、出爲整頓、改名積善社、重舉李秋岩等六人、爲常川董事、呈准警察廳、暨縣公署立案、日昨各董事、發出啟事云、自善堂停頓後、該堂臨時董事沈佑生、雷丹林兩先生、於今年夏歷二月二十日、以該堂事務委託鄙人等、繼續進行、鄙人等、以事關恤嫠善舉、未便廢墜、祇得暫承其乏、旋開董事會議、公議更名爲積善社、取積善之家必有餘慶之義也、巳蒙批准、從此自當籌議進行、以濟孀嫠、惟希各界善士、仁人、時切糾繩、並予輔助、以匡不逮、不勝盼禱之至此啟、(山)

病魔自縊

河北誠實里之賣菜者

本埠河北公園後住戶劉某、年四十餘歲、素以擺菜攤爲生、一家數口、亦皆恃以生活、劉某秉性忠厚、誠實無欺、故該帶商民、皆樂於購其菜品、每日所博之利、雖不甚多、然數口之家、可以無飢矣、今春忽然染病、醫治罔效、忽愈忽犯、每犯時、腹內痛苦難堪、哭泣不已、遂於前日(二十二)早七鐘、在其寢室自縊身死、比其妻子覺察、赶速施救、巳來不及矣、當由地方王二報由該管警署、轉請地檢廳派員檢驗入殮、聞楊某身後遺有老母寡妻及幼子三口、均無生活能力、各商民均代爲隱憂不置云、義

日軍實彈演習

今日終止

日本駐屯軍步兵隊、定於本月二十二、二十三、二十四三日之間、每日自午前七點半起、至午後六點爲止、在八里台地方、施行小槍、實彈演習云

教育局觀摩會

改期舉行

天津縣教育局、前訂五月一日、在該局舉行小學觀摩會、聞該局現已改期、定於六月間舉行、其舉行日期、屆時酌定後、即行函知各小學、屆時赴局舉行云、中

本地風光

▲雄縣參事員謝明五、日前帶同差役郭炳林、王慶南二人、來津辦事、住東馬路中東客棧樓下五號、昨日上午十二鐘、三人出外吃飯、迨回來時、失去匯票一紙、計洋一百三十元、鈔票一百一十五元、疑係該棧夥計劉少洲所爲、該棧經理楊東坡、以城內定章、住客銀錢、須完全交櫃、今既未交櫃、乃係咎由自取、若免收數日棧費則可、若令完全賠償、則堅不承認、因此發生糾葛、兩造乃同赴東四區成訟、該區無法了結、遂一併送交地方檢察廳訊辦云、水

▲韓柳墅直隸陸軍幹部學校、業有一部學生畢業、其未畢業者、已遷至津埠天緯路、前督署軍法課地址以內云、宛

▲中五區界內慶玉里住戶王福堂家內、日前夜三鐘、被賊竊去廚房內物件甚多、當即呈報該區、請通緝竊犯、日昨警察廳、巳通令各區署、一體協緝此案贓賊、務獲解究云、水

▲南開大學、爲調查商業、派學生二人、持該校介紹函、赴天津總商會接洽云、山

廣播無線電

今日放送節目

評書、下午六點半至七點半、常杰淼、劍俠圖、

北京中和戲院、荀慧生、貴妃醉酒、劉叔詒、奇冤報、荀慧生、譚富英、珠簾寨、

廣德樓、下午三點二十分至六點、劉宗楊、戰宛城、王少樓、珠痕記、李萬春、陳富瑞、刺巴杰、

車站紀事

二十二日、宋雲同、齊長林、均由津特別通車去濟南、又顧震、由津晉京、又楊毓賓、由京來津、又溫樹德、由津晉京、又張志良、由京晚通車直去奉天、又王澤寬、由京晚通車來津、二十三日、潘總理、周致試、王新章、朱慶瀾、均由津晉京、又萬謙、由京來津、

▲來函照登▼

主筆先生台鑒、貴報本月十九日第一張登有撞車案之善後新聞一節內有肇事原因爲車守在車上賭博云云閱之不勝驚異查此次肇事原因純係司機人疏忽之過早經路局派員調查明白結束在案　貴報所載於事實既不相符於理論亦復不合此事於鄙人名譽攸關故不得不具函陳述一切以明眞相夫車守之職在管理貨票沿站裝卸貨物指揮之到站停開標示及一切關係文墨等事然管理機車進止之權皆操之於司機人一人之手、是日二十七次貨票車到山海關時司機人不遵號誌逕行開駛入站守車掛在末尾車既如風馳電閃進行車守亦無力使之即刻停駛、其時雖經鄙人竭力揮旗吹笛閉閘等項然司機人置若罔聞仍行前駛遂演成此次撞車慘禍矣至　貴報載云此次肇事原因爲由唐山開去貨票車車守在車上賭博迨抵站時車上有號標示以危險相距至近車守因終夜賭博在迷朦中遂肇此禍云云鄙人供職鐵路已三十餘年平日有無賭博惡習一查便知況是日更有本路山海關總段巡官張冠清君因公由昌黎回山海關同在守車內可以證明車守車中是否有賭博行爲不辯此事於鄙人名譽大有關係深恐閱報人不明其中眞相故特具函伸述一切務望將此函登載　貴報以爲更正而明事實是爲至感此請台安唐山車守李言珍上　四月二十一日下午

專載

誤食鴉片之救濟法　(亦翁)

將此方服下、其毒托從上吐出、若吞鴉片到三四五個時辰、其毒已纏中焦、看其不欲言語、落枕就睡、知其正氣已耗、需速服此藥二劑、任他只延一線之氣、藥性從下降之、快則六個時久、從大便瀉出、遲則十四時久、定行大瀉、切不可另服他藥及桐油以阻隔之、雖用此方亦不能治、否則救百活百、救千活千矣、又有臨川縣梅州地方、柯姓娘、因家事口角、吞下水粉一兩、家人知覺、來求予友、伊亦將蘆花四錢燒淨成灰、不可加鹽、只冲開水灌下、亦片刻大吐而愈、橫村孔姓一家五口、去年五月山中採來無名生菰、食之陡然合家發作腹痛滾地、予友將此蘆花五包燒灰、除鹽不用、冲開水分與五人服下、片刻亦俱大吐而愈、看所吐之飯菜、均帶黑色、建昌府城內、舊年九月汪姓一家三人、因食蘿蔔菜、三人忽然閉症、徧身色黑、面唇亦黑、即用此蘆花四錢燒灰、除鹽不用、冲開水服下、踰時吐出飯菜、盡帶黑色、因之俱獲安全、此時觀者甚衆、稱爲神效、且思蘿蔔菜豈有毒哉、詢及早晨炒的放在壜窩之上、未曾掩蓋、想是多半惡蟲放毒其中、以至此甚、而得蘆花以救之、愈信蘆花之爲功無窮無盡矣、但救服鴉片毒、蘆花四錢燒灰、必須加鹽二錢、若救服水粉、野菰、諸蟲毒氣、只用蘆花四錢燒灰、擂末調開水服、切不可加鹽、此乃屢試屢驗、並非率臆而言、第恐四海之大、未必周知、一巳之行、要難遠布、伏冀共爲心知、既見惠而不費、交相指點、自然福自攸歸、有患者請試行之、庶不以予言爲無徵也、

原方得於江西南城省南堂善士、予得於潤身社、特此再懇東晢先生登報廣傳、以便衆知、功德無量、

附方如下

用木棉蘆花四錢燒灰、加生鹽二錢、開水冲冷服、如救各毒、則除去生鹽、單用開水冲服便得、此木棉花即木棉結子之白棉花也、城市舖墊店常有、

▲匯兌▼

外國匯兌(廿三日)

昨(初二日)國外匯兌、據外商報告如下、

(銀行賣出行情)

倫敦電匯	二·八·六二五
倫敦匯票	二·八·六八七、
法國電匯	一六·八五
美國電匯	六六·三七五
香港電匯	七五·一二五
日本電匯	七二·五

上海電匯　一〇五·九五

(銀行買入行情)

倫敦四月期買	二·一〇·三七五
倫敦四月期賣出	二·一〇·六二五
法國四月期	〇〇〇
美國四月期買	六九·三七五
美國四月期賣出	六九·八七五
日本三十日期	七〇
上海三日期	一〇六·六五
上海十日期	一〇六·八五
上海三十日期	一〇七·一五

▲▲遺失作廢

本月九日在海關招商碼頭因查驗貨品遺失民國五年五月五日給發海關煙酒稽查處巡丁馬玉執照一紙如有人拾取作爲無效特此申明

新張露佈　歡迎參觀

本行專做手工刺繡古玩物品最合送禮之用

英商　花邊美術洋行啓　英中街花園對面

酧謝顧客　飛人三星白蘭地酒廣告

敬啟者近日洋酒均大漲價惟有本行飛人三星白蘭地酒價格如前如買一箱另送二大瓶添贈毛巾一打以廣招徠並有四十年老牌飛人白蘭地酒價格公道電話二千一百九十四號

天津英界菜市傍　麥邊洋行謹啓

▲▲烏利文洋行廣告

敝東烏利文新自巴黎回津帶來多種玩物鐘表首飾特別電燈石人金銀器皿等件皆係巴黎最新出品若用以奉送官禮非常相宜

法租界中街電話南局一三二六

美國牙科醫學博士

梁官照

英中街一百零九號福利公司傍邊

電話南局八九五號　門診時刻上午九點至十二點下午二點至五點

▲▲明鏡大相士　相天下一人

明鏡大相士現寓法界馬家口長春大旅社三樓同人等久慕其名乃往訪焉所云吉凶禍福已往未來之事知無不言言無不中足見先生之所學不但家學淵源且有異人神授比較江湖術士大有天淵之判諸公不信請問津焉

介紹人　龔心湛　張樹元　潘鼎新　王懷慶　高士鐸　熊少豪　謝玉田　趙聘卿　任少泉

力古洋行

春季大減價　只有兩星期

開設英中街電話南局一八六九

營業時間由上午八點至晚九點

同胞脫離苦海四時可戒

戒煙靈藥

鴉片爲害盡人皆知雖欲脫離如無良方誠爲終身憾事本醫鑒此經年研究發明十載餘業經農商部立案特許專利警察廳註册假冒必究省立醫院化驗毫無毒質各省拒毒會試用確實靈驗善戒鴉片煙癮嗎啡金丹之毒此藥純係解癮性質吸烟服藥照常辦公兩星期完全斷盡除根並無疲倦遺精失眠吐瀉痛苦仍如平日四時可戒百試百效服藥數日後於不知覺間見烟自厭精神煥發飲食驟增終身痛疾揮之使去還我自由眞稱戒煙靈藥服法列下▲第一付服法服藥在吸烟以前吸煙幾次服藥亦幾次照常吸烟最要者每日大便一次其色甚黑小便其色甚黃即平日所聚於五臟煙毒烟滯從大小便排出服藥經六七日後煙即不再想吸▲第二付服法同上恐戒絕後身體稍弱速服此藥功能補氣養血益壯筋骨飲食增加服畢繼服▲貧三付此藥能搜盡毒根日後永不再犯定價全料十五元▲外埠購藥加郵費四角

總批發處▲天津蘆莊子信利馬車行西榮德里

北洋志新醫院

鳴謝鐵證

敬啟者年前購來戒烟靈藥按法服用十數日後完全斷盡不受痛苦不生疾病照常辦公眞稱戒烟靈藥敝處染受癖者甚多敝號巳爲介紹今寄上大洋六十元托購四料寄下爲盼特此鳴謝祈宜之報端以告同病者並爲介紹敬請醫安　安東大東溝公益和脫帽

FORMAMINT

THE GERM KILLING THROAT TABLET

福美明達保喉聖片

鼻喉濾羅及喉門欄發炎均因染有毒菌使然此等毒菌能由血運至心部而成心疾運至骨節而成痺熱症亦能運至身體內之各部分而成其他種種疾病至危險也惟福美明達保喉聖片含有殺菌之藥力常服此片能使毒菌永不發生故欲預防鼻喉濾羅喉門欄發炎以及喉痧等患決非常服福美明達保喉聖片不為功

柏林華發大藥行精製

中國美最時洋行經理

本外埠各大藥房均有出售

▲▲郝希允大夫照常應診

上午門診　下午出診　門診四角　出診二元(車資在外)

寓英租界十一號路四十二號(即福蔭里口)

電話南局二五二一

內外大小方脈　推拿急慢驚風　針灸危險大症

女醫士趙玉嵐專門　婦女科　小兒科

包診婦女多年不孕及一切疑難大症秘製神效丸散膏丹

法界綠牌電車道中恒和西里趙氏醫寓

華新磅廠

飛馬　商標

大磅球磅　照碼八扣

本號現從法界廿九號路馬桂家樓三十一號便是

(借電話南局一九二五)

華北傳聲唱片　首創

諸君沒有聽過大名鼎鼎南北票友的唱片吧！—現已出版了發音準確堅固耐用聽完之後保你心滿意足還有各種新式唱機唱針物美價廉請諸君快來買吧

茲將已出版唱片列後：

京津票界名宿　旅津廣東音樂會著名票友

劉叔度君　魚藏劍　硃砂痣　一塘居士　與王哭鄭妃

寄豪居士　華容道　斬黃袍　徐俊韶君　紅葉題詩

陳富年君　祭江　汾河灣　張炳基君　芙蓉誄

黃處君　白門樓　別皇宮　林靖興君　賴婚

許源來君　王佐斷臂　失街亭　梁逸民君　情之累

一塘居士　樂昌公主之破鏡

徐俊韶君　方作濤君　樂昌公主之憶夫

▲注意

雲小倚　婕妤當熊　摩登伽女　雙官誥　謝小娥　玉堂春　不日出版

本行彙售福泰公司大鼓皮黃各種唱片價極相宜

臨時營業部法界二十四號路新菜市西大安里對過

暫借麗章照像館電話南局一九二五本行辦公處法界西開華商公會後貴馨里五號

本行分銷處　日界福華公司　副華洋行　天祥市場內美華牛　英界小白樓華泰號

神功大藥房

批售　泰西藥品醫科器械衛生材料化粧用品

承配　各大醫士方劑

自製　福坤藥片十滴藥水以及其他神效良藥

張伯麟醫院

張伯麟院長　門診　下午一時至四時　出診　下午七時至九時

盛郁女醫士　專任接生

天津法租界綠牌電車路　電話南局二九八四

館址 天津法界中街
電話 經理室南局九九零 營業室南局九九一

因大阪公司開船廣告（日期按陽曆算）

法界碼頭第十號
事務處電南局一零三一 一二三四•九二一
碼頭棧房南局一三零八

▲船票售出處
天津日界宮島街 中日運輸公司 總局二七四三號
北京日本國際觀光局北京分局東局二二八三
天津觀光局電話南局二八八一
▲各船各都有無線電設備
注意凡帶○（白圈）之船不搭客

△塘沽出帆
●開往門司、神戶、大阪
●長安丸 四月二十七日下午六時開塘沽
所有客人請於二十七日午前到老站乘十一時半特別快車去塘沽並將重大行李請於二十五日交英界大阪碼頭隨駁船運往塘沽
●長城丸 四月二十九日到 五月二日開
●長江丸 五月四日到 五月七日開
●開往大連 上海 福州 基隆 高雄
●盛京丸 四月廿七日午后六時開塘沽
由津去塘沽火車時間及交付行李日期與前長安丸相同
●長沙丸 五月四日到 五月七日開
●福建丸 五月十四日到 五月十七日開
▲開往橫濱
●河南丸 四月廿四日到 四月廿六日開
▲開往上海

△大沽出帆
▲開往、門司、神戶、大阪、
泰山丸、 五月二日

△大沽出帆
▲開往紐育
●安根丸 四月十八日
▲開往歐美各州南洋濠度、於神戶大連、轉口、
請裝搭客貨
△大連出帆（上午十點）
●亞米利加丸 四月廿七日
●貝哈爾丸 五月一日
●香港丸 五月四日

日清汽船開船廣告

△天津出帆
▲開往大連、青島、上海、
●唐山丸 四月廿六日上午九時由特別一區碼頭開
●華山丸 四月二十八日到 五月一日開
天津代理店 電話南一〇三一 二三四
大阪商船會社 九二一

市場一覽

（三月初四日）（信源溢報告）

五年公債大票	九六
七年長期公債大票	七三一
九年金融公債大票	七七
十年六釐公債大票	六四
十年七釐公債大票	六四
十一年八釐公債	平
十四年八釐公債	九扣
九六八釐公債	二八五
賑災七釐公債	二五
特種賑餘庫券	五扣
直隸四次公債	一五
直隸省市政公債	二扣
直隸五次灤礦担保	八扣
直隸五次公債	一五
直隸興利公債	八扣
津浦鐵路支付券	六扣
京漢鐵路支付券	六扣
京綏鐵路支付券	四扣
十二年短期兌換券	四扣
十三年定期流通券	四扣

股票

中國銀行股票	四三六
交通銀行股票	一一五
鹽業銀行股票	九十
金城銀行股票	四十
啟新公司新老股票	三五
開灤礦務局股票	四一
天津自來水股票	〇四
北京大飯店債票	七十
久大精鹽股票	六一
中興煤礦股票	五十
中法實業債券	三五

金融

先令	二八六二五
大條	二六三七
美匯	六六三五
折息	五分
電匯	六二五
洋元	六九一一二五
老頭	七一
申洋	七二五六二五
小洋	一一二
輔幣	一三六
奉票	四三
美票	二一
標金	三六七一
足金	三七
俄鎊	一一四
美鎊	一一
英鎊	一〇六
日鎊	一一
千元光帖	二五兩
五百元光帖	三五兩
零光帖	一五
聚元	四〇四

平和洋行保險部啟事

敬啟者本行代理英國著名保寧火險公司及揚子水險公司歷有年所專保各種火險及海面水險保費格外公道遇有賠償辦理尤爲簡捷久蒙各界所推許望投保者君選用敝行接洽可也電話南局二一六九號 一零一九

仁記洋行廣告

本行經理英國著名火險公司及保家行歷有年所專保各種火險各界推許如蒙賜顧請到英界中街仁記洋行接洽可也電話南局一〇五一 一〇五八

高林洋行保險部啓事

本行代理英國著名皇家保險公司倫敦保險公司世界保險公司歷有年所專保各種火險及洋面水險保費格外公道遇有賠償異常迅速久蒙各界推許如蒙賜顧請到英界領事道敝行接洽可也電話南局一〇五一 一〇五八

本行代理英國……各國……出口各貨……敬請諸君之雅意特此佈告
英中街仁記洋行啟

天津立宏公司廣告

啓者本公司專代安裝衛生暖汽設備冷熱水管大小鍋爐各種機器以及電料等項工程堅固精良無危險之虞
開設天津特一區無錫路十九號 電話南局二一五零
本公司啟

開灤礦務總局 北方售品處

各……大……價目開列如左

英界 俄界 沙界 一帶：家常塊煤每噸大洋十一元六角 一號煤末九元[illegible]五分 二號煤末八元四角五分
英界 法界 俄界 ……外 及意界：家常塊煤每噸大洋十[illegible]元[illegible]角 一號煤末九元三角五分 二號煤末八元六角五分
……界與……界一帶：家常塊煤每噸大洋十元九角 一號煤末九元四角五分 二號煤末八元七角五分
天津城附近及市……北門外大街……東郭莊子……沈莊……小劉……樓東……一帶：家常塊煤每噸大洋十一元五角 一號煤末十元零五分 二號煤末九元三角五分
南門外……路及南開一帶：家常塊煤每噸大洋十一元六角 一號煤末十元一角五分 二號煤末九元四角五分
西頭大街 太……中街一帶 河北大……河北：家常塊煤每噸大洋十一元七角 一號煤末十元二角五分 二號煤末九元五角五分
……園……沽……：家常塊煤每噸大洋十二元[illegible]角 一號煤末十元六角五分 二號煤末九元九角五分
……仁常……迤西一帶：家常塊煤每噸大洋十二元二角 一號煤末十元七角五分 二號煤末十元零五分
南門外……一帶：家常塊煤每噸大洋十二元六角 一號煤末十一元一角五分 二號煤末十元四角五分
（注意）凡購煤十噸者……須照定價 多加運費大洋一角

請吸 大香賓香煙

定價從廉 購者迅速
裝璜美麗 烟葉嫩黃 材料純淨 製造精良 烟味濃厚 吸之清香 送禮待客 均都適當 各曾煙家 均有代售
法界二號路大陸大樓
宏泰烟公司謹啟
電話南局二六四八號

律師李懷亮啟事

鄙人現已辭去大理院庭長執行律師職務
接洽地點 北京在西四巡捕廳胡同三十二號電話西局一三四八
天津法界巴黎道五號路盛興洋行電話南局七一一八

交通銀行廣告

本行創設於前清光緒三十四年股本總額一千萬元專辦存款放匯款貼現及國外匯款等業務並奉政府特許代理國庫發行鈔票北京及各省均設分行或通匯機關如蒙惠顧無任歡迎
電話 經理室 一八零零 營業室一七一零 一八九零 電報掛號六六三九 天津法界四號路 （北洋）

▲中國實業銀行儲蓄部第一百零四次開獎廣告

敬啟者本儲蓄部第一百零四次開獎在本行後樓爲開獎場所準於民國十七年五月一日即夏歷戊辰年三月十二日下午一時當衆執行屆時敬請儲戶暨各界諸君蒞場參觀無任歡迎

有汽車洋車者注意

啓者本號新由英京名廠運到新式機器全副專爲修補汽洋車裏外皮帶之用其法係將皮帶放在汽鍋蒸熱然後用膠化開藉汽機壓力黏補與新無異故十分堅固耐用迥非用人力修補者可比且手續非常迅速價尤目格外從廉如蒙光顧無任歡迎
開設河東特別二區大佛寺北電話東局四百八十七號
天利祥鶴記啟

中西醫院廣告

本醫院宗旨慈善以濟世活人博世濟衆爲大職診斷男女內外各科皆有專門醫學士担任診察異常精細總之手到病除爲目的在津開設歷有年所貧者見每日早七點鐘診至午後十點停止不取利遠不辭勞遠近皆知有口皆碑今又不惜重資大加擴充爲便利病者兒科眼料耳鼻咽喉科花柳科針灸科推拿科西法切割手術無不精巧器械完備病室清潔並注射各國六百零六及各種血清藥針手術輕妙絕無痛苦無論新患舊發一經本院治療無不藥到病除誠病家之福音也
本院開設天津南門臉路北電話總局三五四零號

BISQUIT DUBOUCHE & CO

Cognac
Five Stars Brandy
Guaranteed 20 Years Old

環球馳名 老牌五星白蘭地酒

此老牌五星白蘭地酒以純淨葡萄汁釀製且存放二十年之久故酒味香醇常飲此酒確能得提神補血之效而價值又廉誠補身及宴客最佳之美酒也
請諸君嘗試是幸
各食物店均有代售
法商比士桂果納克公司啓

女帽大展覽

本行現由外洋運到大宗女帽呢絨草編全俱又備有衣帽花邊長短絲襪女裙半身襯衫小兒緊身等物各界士女曷興乎來
英中街三零七號
華豐洋行啓

▲京奉鐵路管理局傳單（第二五號）

爲傳知事本月六日奉交通部總司令部副司令電開准王軍長棲常文日開敵軍於東日拂曉對長城嶺險固守帶門之敵施行總攻擊官兵奮勇攀登甚爲激烈我軍前方將長城嶺口並旁早八時張師傳四山高南極馬時王高地富師杜圍進至屯高地有九時約百餘米逢劉師均經佔領早九時陣地三進分長城嶺口北距敵高北中時之長城在佔領線與敵對峙三現仍在北方標高極知中華民國十等因奉此佔特此傳局長常華民國十七年四月十日

▲京奉鐵路管理局傳單（第二三號）

爲傳知事本月四日奉交通部總司令部副司令汇電開第八軍於東日沿正太路線進攻於本日佔領王五里鋪及各茶岩割據嶺一帶敵軍紛向井陘方面潰退該軍正在追擊中等因奉此特此傳知中華民國十七年四月十日局長常

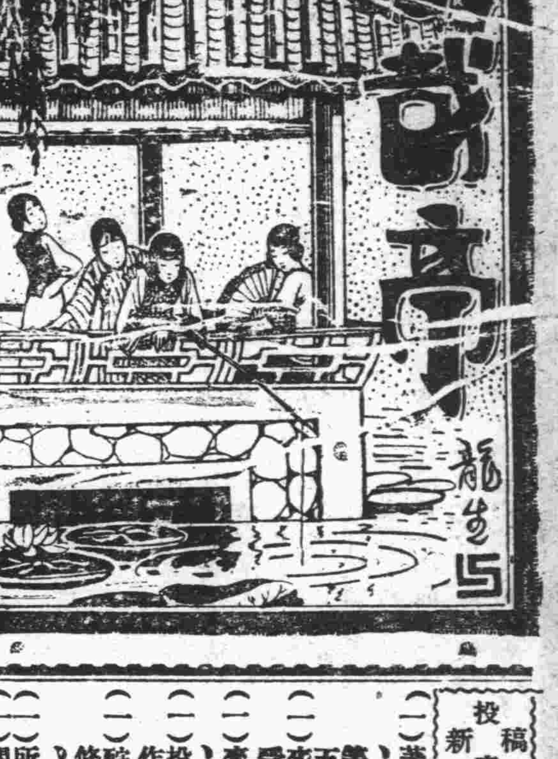

投稿新章

（一）本亭歡迎投稿、除詩文詞賦外、均備薄酬、並徵求各種畫片、
（二）體裁不拘、文言白話並錄、惟以新穎簡潔者爲佳、
（三）著作酬金、每千字分二元、一元、五角三種、畫片酬金、如名人名勝時事美術名伶名妓等、皆按原價一律酬、特佳者加倍、諷畫每張五角、特佳者一元、
（四）來稿請謄寫端正、切勿草率、並註明受酧不受酧字樣、其受酧者、並請標明字數、
（五）來稿不論錄取與否、概不退還、但隨稿聲明、並附有郵票者、不在此例、
（六）投稿須於函面註明快哉亭投稿字樣、並詳書作者姓名住址、加蓋圖章、自加圈點、
（七）酧金概於每月（陽歷）一日發給、投稿者須具條署名蓋章、向本報會計部取、逾三月不領、卽將酧金註銷、
（八）所投之稿、如查有抄襲情事、卽將酧金取銷、
（九）閱者諸君如發現抄襲之稿、請向本報經理告發、不勝歡迎之至、

讀者通訊

勁生兄　示悉、當照辦、餘函詳、　翼

清譚先生　請轉囑語天先生、詳細住址、見示因連上三函、未知收到否耶、　翼

童慧月先生　大稿定可刊登、以後能來短稿、尤爲歡迎、笑林亦佳、校中瑣記亦可、來示太謙、不敢當、　東哲

楊允孝先生　示悉、定卽照刊、俾便錢夢吾先生之答復也、　東哲

景陶先生　竹友先生兩已悉、所事定可辦到、祈勿念、　東哲

呻吟語釋

然則、得失毀譽之念、可盡去乎、曰、胡可去也、天地間惟中人最多、此四字者、聖賢藉以訓世、君子藉以檢身、曰作善降之百祥、作不善降之百殃、以得失訓世也、曰疾沒世而名不稱、曰年四十而見惡、以毀譽訓世也、此聖人待衰世之心也、彼中人者、不畏此以檢身、將何所不至哉、

東哲謹按、此仍承上文而言、新吾先生恐人之誤會、以爲得失毀譽、可以不計、故又引經語以實之、意甚詳盡、惟降祥降殃、不祇得失之意、蓋作善雖失亦祥、作不善雖得亦殃也、譬之張睢陽顏平原之殉國、陶靖節之高蹈、以及古今節烈女之毀容、所失甚大、所得者不可知之名耳、卽並此不可知之名、亦不得之、天使其倫理無虧、卽爲祥多矣、此反不如操莽檜嵩之輩、操檜雖幸保首領、天使其方寸不安、爲殃爲何如乎、君子之不計得失者以此、至毀譽之不可計、前已言之、因外人之毀譽、卽已心之是非、能計及毀譽、卽係有是非之心、能別是非、卽格物致知之入手工夫、由此可進而至於聖賢之域、非得失心之比也、此段中『衰世』『中人』兩語須活看、世無所謂盛衰、是在人爲、人無所謂上中下、是在自奮、能去人欲致良知、是中人不難爲聖人、人人能如此、衰世不難爲盛世、若自安於中人、斤斤計較於得失毀譽、自以爲此乃處衰世之道、是則自暴自棄而已、

小言　嗚呼捐資興學

東哲

捐資興學。善事也。然必視其人爲何如人。資爲何如資。上海有葉澄衷者。操舟者也。積資而富。創澄衷中學。有楊斯盛者。木工也。積資而富。創浦東中學。以血汗所得之錢。作興學之舉。雖欲不欽佩之不可也。其餘如貧寒文士。仗義伶人。能力雖微。必求興學。亦自可敬。至如身膺顯位。聚斂多金。一身之外。復有爪牙。爪牙之外。復鷹有犬。政事爲之紊亂。人民受其荼毒。盤踞多年。腹漲欲裂。乃思及興學爲美名。教育界人爲易與。於是甲則捐金若干於某大學。而某某堂以成。乙則捐金若干於某大學。而某某樓以建。丙則辦某小學。丁則辦某女學。所費者九牛之一毛。而至少可買得一部分之美譽。此直仗其多財。以求名得名耳。不可以興學論也。或曰更有貪財而不興學者矣。則此輩似尚較佳。是又不然。彼不興學者。以盜跖自居。尚不至淆亂是非。此輩外襲君子之名。掩其盜跖之實。無識者流。必爲所蒙。而師法之。以爲貪婪無害、興學足以掩之。此後學校將尚堪問乎。況所收刮者。一省或數省之財物。所興者一隅之學校。此譬之路刦之盜剝張三之狐裘。而以一破褐贈李四。此亦可爲善舉乎。借令此輩眞心悔罪。盡以其所收括之財。散之於被收括之區。亦不能謂爲善舉。蓋受害之家。流離蕩析。存者有幾。此財縱散。亦不能得。然則奈何。曰惟有善居積之。遺其財以俟其子孫之破敗。或足以稍平天人之憤也。

第十六期詩鐘題

上巳　梨花　分詠格

四月廿八日截止收卷　五月一日揭曉

售卷處　本報營業部

如何來整頓北京的教育

李天曼

所必推崇名流者、殆以其心已脫於利祿之羈絆、凡百能一抒正氣、以振國風、此義也、泰東西各國以及吾華、均極重視、乃吾華自晚清以降、風習日漓、禮義不存、廉恥消沒、所謂三教名流、非特偶像以獵官、卽持文字以欺世、北京教育界、受其最巨之創、蠹其最大之孽、（中略）數載以來、士習之猖獗、學潮之層演、學生以能演爲無上之光榮、以驅逐教員、應有之工作、而校長教授等、更復推波助瀾、投青年之愛好、奇談百出、標榜日工、甚以性史等淫書、遺毒士子、文風由是而掃地無餘、學術由是而一蹶不振、他如校長教授謬絕倫、（中略）莊子云、聖人不死、大盜不止、竊以一般腐化名流校長不死、教育整頓無望矣、難者曰、如君所談、前於今日之北京教育界人物、殆均腐魚爛肉乎、予曰、不然、亦有數君、頗具直德、（中略）惜各大學引用教授、類爲系派有把持、守身之士、不附末光、此名流校長教授等、所遺與教育上之病菌四也、

（乙）黨同伐異的傳統派別　教育事業、爲公共負責之任務、應無彼疆此界之分、乃北京各大學之內容、情形之怪、殊出人意表、先論校長之進退、類由一派或一系之操縱、部令視若具文、同黨卽可伐異、教授等擁拒之於先、學生們吶喊之於後、近年來學潮之疊演不息、關於校長問題所引起者居多、職是有欲築膺校長地位之人、必須先有黨派之樹植、其次教授等引薦、又復廣羅私人、排斥異己、是學校之團體已成營私植黨之機關、而學術反居於次要地位、間有一校而分數派者、必互相傾軋、積不相能、（中略）猶憶章士釗長教時代、厲言整頓學風、惜於各校系統把持之積習、終不曾澈底解決、（中略）此傳統的派別、把持學校之積弊、所遺與教育上之病菌五也、

（丙）學生方面

（甲）被動的誘惑

所謂被動的誘惑、當指受人利用、及一切意非自主之舉動、夫青年士子、當血氣方盛之時、理智之力、難制意氣、術士知此點之足利用也、由是各黨舉徒、供作武器、五四運動以後、各校學生會之組織、自標爲愛國團體、不幸終爲黠者所豢、而變爲被動的走卒團體學子等偶邀微便、卽作忠臣、在校則擁此驅彼、迎甲拒乙、以爲慣技、在外則往歲天安門式之集會、悉聽一二狂徒指揮、既荒可貴之光陰以爲人、復流血之慘劇以禍己、夫欲知廿居被動地位之學生、其目的究何爲乎、曰、眞具愛國熱腸者、（未完）

今日要目

▲一版卽九頁▼　呻吟語釋　讀者通訊　（小言）嗚呼捐資興學　文苑（詩）
▲第二版卽十頁▼　如何來整頓北京的教育　養晦草廬漫筆　三月三日天氣新　賣菜翁（二十四）
▲第三版卽十一頁▼　讀紅樓夢筆記　歐西名人（三十四）　一女三婚案　管公子攝影　社會針砭　雲臺重鑑（廿九）　鐵籠生活（續）　曲折之愛（續）　象棋殘局　燃犀錄

文苑

哭兒子承杜

馮問田

年近知非嘆子遲、薦園幸見倆生枝、阿孃費盡心頭血、一路風霜枉護持、（兒鍾姬生手時四十八歲內子愛護周至此次由津來江三日而殤）

計閏時方歲一週、慚予福德未曾修、硯田從此隨豐歉、至被人嘲做馬牛、（兒丁卯三月初十生戊辰閏二十四日殤、）

未侍嚴君到九原、覥顏人世尚生存、黃泉相見兒先我、博得重闈笑弄孫、

抱恨終身淚似麻、痛心咫尺亦天涯、汝來萬里應如願、至死猶能見阿爺、（兒生於津家君聞報異常歡悅去年九月涿城被圍家君竟於十月初棄養越月餘洵始聞凶耗直至圍解後始獲奔喪）

前生夙債諺云然、一載能償幾許錢、恨不築臺千萬級、教兒直討至高年、

埋骨荒原古驛西、死生有地豈無稽、因知小字終成讖、合卜佳城在卜奎、（兒小字映奎爲祖父所命名）

不德休嗟天道無、敢將才慧比童烏、茫茫後顧難回首、權作去年今日吾、

夢裏幽明路或通、既來何又去忽忽、語兒如再生人世、記取無緣莫姓馮、（次女承榮亦姬所出七歲而夭兒生之前一夕內人忽夢見榮來兒貌亦極似榮豈眞榮之再世耶）

情鍾我輩本尋常、老大飄零倍感傷、如果喪明亦何憾、不撐淚眼看滄桑、

提戈取印豈吾期、空荷殷殷贈竹枝、莫到晬盤陳百玩、祇須沈誦哭兒詩、（兒彌月時李琴湘社長贈竹枝詞二首有句云預計晬盤陳百玩不抓戈印定抓詩顧壽人社長又翻不抓戈印定抓詩之意辱詩見賀洵亦賦長句謝之何意未屆晬盤竟有哭兒詩之作矣）

語語沈痛、令人不忍卒讀、淸季汪如洋作老而無子曰獨八股文、中有二語云、有子以玷箕裘、何如無子、而寧風樹、立言最中肯綮、須知有子無子、本無關緊要、勸君放懷自慰、作曇花觀可也、（鷗淸註）

養晦草廬漫筆

毅超

（三）歷城打怪（及老人之傷心語）

廉君某南直人、向在軍界服務、歷任團長職、自少入伍、初在北洋陸軍第三鎭、充旂牌、嘗因公赴魯、一日與同事某、又奉命之濟南、廣某棧、公餘、輒赴西門裏某巷、某老人宅消遣、某江南產、年逾耳順、因候補、困居歷下、（時在淸末宣統年間）塊然一身、以素有芙蓉癖、別設一燈供客、博小利、以維生活、狀至窘也、廉性慷爽、好施與、故主人頗歡迎之、一夕、值暑熱難眠、偕同行者某、至老人處消夜、屋爲兩進式、內有暗樓、然久無人居、一楊橫陳樓下、當夜半人靜、兩人猶未歸、正對面吸烟時、忽聞上有聲、仰覷、見有女人兩腿下垂、作欲下之勢、綠褲紅鞋、新如初着、兩人驚起、疾奔戶外、至院中、相顧錯愕、以皆當壯年、雖知有異、亦不懼、時廉手猶執槍（烟槍）未釋也、因囑同行者在外窺、己則潛身至屋內、出不意、以手執槍、聳身猛力擊之、已復疾奔出、倉卒未能查動作、而外窺者、則見廉一擊、正中女腿脛間、兩足頓縮上、久之、無聲響、兩人復進屋、時老人已睡、爲驚覺、問何事張皇、具告之、老人聞言、泫然出涕曰、『君等無恐、是我女也、』廉駭愕問故、老人收淚、爲述其生平事甚詳、『曰余來此候補、已三十餘年、財散人亡、皆受此累、始自南携眷來、寓某所、以無力、需次多年、未補職、資財耗竭、婢僕逃散、拙荊亦病逝、後移此者、（未完）

▲▲大星相家孔麟台到津
先生命相之神奇南北顯貴名流凡先生相過者皆有奇驗確証屢見報端今在津設硯法界泰康商場二層樓上相金二元起碼懷疑待決者盍往一談焉

天津飯店
房屋清潔　床褥華麗　菜點新鮮　招待週到
眷屬居住　格外方便　汽車接送　無不應白
開設天津日界芙蓉街　電話總局　四八九四　二六一

▲▲泰華雲石公司廣告
敝公司專製大小各色方桌面圓檯球案子並各種人造石碑及各廳或花園安設水池子各樓梯屋內舖臉以及雕刻中外古今人物造像並承造色石柱子各種花石地板方磚包辦大小樓房等類一概俱全以上材料敝公司均取自中外名山價廉物美且堅固耐久如蒙惠顧無任歡迎
特一區漢口路八號泰華公司啟

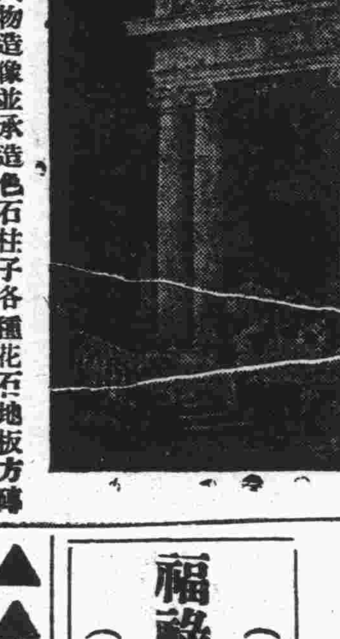

鹽谷醫院
專治
●外科　痔瘻　痔核　脫肛　脫腸　包莖　疔瘡　瘰癧　瘡疽　乳炎　腹膜炎　骨折　骨膜炎　粉瘤
●花柳病科　梅毒　橫痃　魚口　疳瘡　啞聲　脫毛　陰委　淋病　睪丸炎　尿道膀胱炎　關節炎　早漏
●皮膚科　癩疹　濕疹　疥癬　丹毒　猩紅熱　腋臭　紅斑　痤瘡　搔痒症　粉刺　禿髮　凍傷
本醫院特備養病室空氣流通光線鮮明中外看護婦招待週到聘有中日語熟練譯詳解病原
門診自午前九時至午后六時　出診不拘時間　入院隨時
院長鹽谷信治謹啓
院址日租界明石街浪速街角電話總局四四〇〇

上圖乃最近萬國橋旁百福大樓之圖影其中暖汽卽本公司繪圖監造
英租界電話南局對面福康里七號
卡特衛生暖汽公司
電話南局三〇三八號

▲▲律師夏孫榆
精辦民刑行政各訴訟及華洋訴訟並非訴訟事件對於人權夙抱扶植主義貧者委託並可酌免公費
寓河北二馬路樹德里三十八號電話北局五一三

▲▲咽喉專科醫士張子卿（管廳正取醫例）
本醫士專治咽喉口舌一切惡症門診一元出診二元四角租界加倍附診照例減半夜晚延請者內地五元租界拾元寒士不拘此例凡延請者脉金先惠否則無效住西北城角大夥巷內恒達堂藥鋪對過小醫園胡同門牌七號

▲▲李景光緊要聲明
本律師辦理天津各級法院民刑案件兼辦註冊登記立繼分產証婚遺囑訂約証明鑑定公斷調查清理查勘保管交涉和解備案聲明撰文修稿以及其他非訟事件不須介紹人不收談話費代表登報并得免費
寓法租界泰康商場旁巷電南一七五號

福祿林大飯店　開設法界廿七號路
電話（二二四）（一五九七）
南局（二一四）（一九二六）

▲▲香港天壽堂馳名聖藥到津
眞海狗鞭健腎丸
此丸不燥不熱專治男子老少腎虧身體軟弱房事過度艱於子嗣一切等症服之定能種子壯身誠男子天然之聖品也每盒大洋一元五角
婦女福音姑嫂調經丸
此丸不寒不熱專治婦女一切經病如月信不調經水淡白經來腹痛久不受孕等症服之定驗如神有不可思議之功誠種子調經之聖藥也每盒大洋一元外埠寄費加一
天津經售處　東馬路共和大藥房　法租界五號路北洋廣告公司售藥部

天德醫院
本院組織完備主治內外科眼喉皮膚花柳等科有抱痼疾者施用新法治療必能喜出望外也
診療內外科等症每日藥費三角至五角
各期梅毒及各種淋症醫金十元至二十元
婦人經血不調久不受孕醫金十五元至二十五元
筋骨疼痛四肢麻木等症醫金十元至十五元
注射六〇六五元至十元各症注射針五角至三元
朱子儉製士耳其眼藥醫多年不愈眼症施醫施藥
包戒鴉片烟廿元至三十元零售戒烟九百粒五元
診例　門診洋四角貧者減半　出診三元
時間　門診午前九時至下午五時　出診隨請隨到
地址　法界馬家樓二十九號路吉祥里中間　電話南局九百六十五號

天津日本租界
共立醫院
內科　一般
外科　一般
小兒科　一般
產婦人科
皮膚科
耳鼻咽喉科
眼科
X光線科
人工太陽燈
其他電氣化學的療法
▲本院各科均有專門醫學士主任
▲病室產室設備完全隨時入院
▲病理試驗衛生化學試驗
▲各種豫防針注射狂犬咬傷之注射針
▲產婆早晚不拘收生
▲門診午前九至十二時午後二至五時
▲往診急症不在此限
▲設在日界郵局斜對過
▲電話總局三十

讀紅樓夢筆記（十四）

張笑俠

第一章 紅之譜

三 各人之年譜

▲賈元春年譜▼

一歲 生在甲申年之元旦日，
二十歲 賈雨村在林如海作西席時，約在二十歲入宮，
廿一歲 賈雨村被參時，
廿二歲 賈敏死時，
廿三歲 冷子興演說榮國府時，
廿四歲 張友士論病時，
廿五歲 賈瑞漸漸增病時，
廿六歲 賈瑞死——時，
廿七歲 本人選入鳳藻宮——時，
廿八歲 修造大觀園——時，
廿九歲 本人省親——時，
三十歲 老太妃薨——時，
卅一歲 十二月十九日本人死——，

註 本譜根據在第八十六回老宮翻案牘所說之生辰，至於第九十五回本人死時所說之四十三歲，乃作者誤筆，（詳閱全書之舛漏）。

三月三日天氣新

怪石

日前（二十二號），爲夏歷三月三日，民間傳說，是日爲西王母（見列仙傳，）壽日，各界散仙，咸往瑤池，（西王母所居）祝壽，其中並有東方曼倩偷桃一段故事，又是日古時稱爲上巳日，士女多作郊外踏青之戲，京師方面，東便門內，有蟠桃宮，供奉王母，每年舊歷三月初一日起，開放數日，（或初五日止，或初十日止，）其廟，廟址甚小，各商販，多在廟外，支搭蓆棚，開設臨時茶社，以備游人休憩，廟南並備有跑馬場，兩旁亦搭有看棚，所有跑馬場，多京內豪富，觀者絡繹塞途，頗形熱鬧，從前北京天氣，蟠桃宮廟會，（即開廟日，）游人多着青洋縐單裌褂，戴馬蓮坡草帽，（即大寬沿，有飄綾之大草帽，）手中揮扇，近年天時改變，每屆三月三，匪但不能着單衣，有時或皮棉衣仍不能下身，天道變遷，非人力所能左右也，本埠娘娘宮，亦於三月初一日開放，遊人甚夥，戲劇中，應景者從前崑戲有瑤池，爲崑旦之好戲，朱蓮芬演來極佳，亂彈中，有蟠桃會，（小武劇，乃八仙赴瑤池，祝王母壽，飄海而過，路遇魚婆龍作怪，將韓湘子（劇中誤爲采和，）之花籃，奪去，呂純陽命柳仙捉妖不勝，請天將二郎神擒之）此劇本非大武戲，而從前壽班演之，各天將與水怪鬬法時，變化砌末假形甚多，亦頗熱鬧，憑曾在某處堂會看此劇，爲許蔭棠呂仙，俞毛包二郎神，董生黃毛童，朱四十魚龍，極爲整齊精采，又壽天會，亦表王母壽辰，孫大聖偷盜仙丹仙酒，是劇楊小樓，張淇林，世哲生，（票友）郝振基，演來均有趣味，偷丹一場，與猴子無二，爲郝振基之絕技，梅蘭芳所排新戲，有麻姑獻壽，內容亦切瑤池慶祝事，純爲壽堂會慶壽一種應景之劇，前日天氣既佳，又值星期（休息）友人約往馬場看跑馬，紅塵丈，士女如雲，一路香風，何異權登仙界，當晚赴友人王君之約，醉酒飽德，又勝過仙桃仙酒矣，

菊事碎墨（續）

梁友珍

故江惜兩人，皆有其不得不如此之苦衷，江之殺惜，其理頗然，而惜之被殺，亦頗算得爲情而死，此以其因戀愛張三郎之故，不惜強迫如狠似虎之黑三郎，修寫休書，以致遭喪身之慘也，至於寫休書時，於百忙中，尤爭妻妾之名分，極顯婆惜之不甘玩弄，殺惜之場，數十分鐘之久，並無半句之唱詞，祇以表做身段神情，及些少之白口，不惟使觀者，不稍覺枯燥，而一步緊似一步之情景，反足令人神往嚮邇，此尤不能不深佩編劇者之手腕者，然此名劇，表做極難，須有相當眞本領之伶人演此，然後始克發彰，伶人藝術之優劣，此劇因亦可以驗之也，名伶演之，自推叔岩之宋江，翠花之婆惜，最爲恰合身分，而亦最膾炙人口者，若童伶則仲盛珍之閻惜姣，李盛藻之宋公明，可稱雙絕，皆屬唯一之良才，演此皆臻妙境，足以媲美名伶，稱雄儕輩者，

砵砂痣不帶認子，翠屏山不帶殺山，天雷報不帶雷打，珠簾寨不帶收威，定軍山不帶斬淵，捉放曹之不帶公堂宿店等，是特有失原劇之不意旨與精華，抑亦實不啻名，劇之命名之本意何在，殊使人在迷雲霧中，有莫名其妙之感也，

八大鎚一劇，非武小生與老生，工力悉敵，各有擅長，則難獲良效，名伶楊小樓余叔岩合演此劇，自屬妙不堪言，而童伶楊盛春李盛藻演之，亦應有盡有，耐人尋味，盛春車輪戰之身段，盛藻說書時之神情，皆有可稱之價值，十餘歲之童伶而得此，殊非易事也，

梨園行有所謂過把者，即伶人接受其捧客之金錢之謂也，梨園中人，每多以其與其所捧之伶過把，能否成功，而定其是否捧得上，至於文字之揄揚，園中之喝采，多認爲片面之捧而已，（未完）

※※※

名[illegible]新艷（秋）

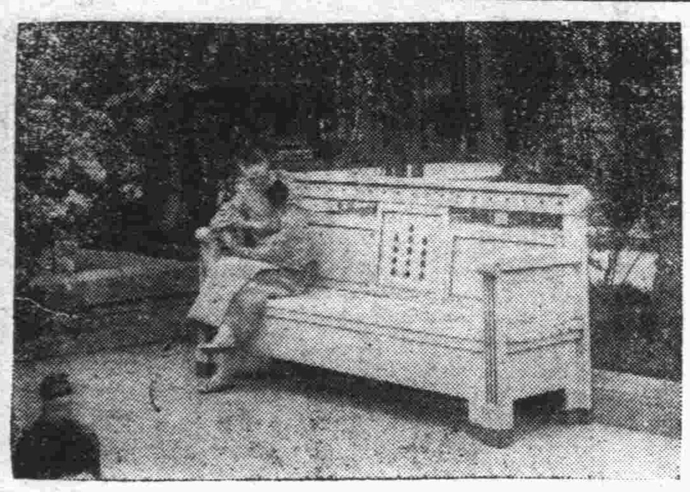

◀天津法界瑞星照相館攝影▶

本社管翼賢先生之公子彤古君百日攝影

此翼賢老哥哲嗣，彤古賢姪百日之肖像也，翼哥簡樸篤實，循循若古之君子，其子之必賢也可知，爰爲之祝曰

惟我彤古。神采虎虎。幼必聰明。長必英武。爲民所副。爲國之輔。富貴長壽。古今無伍。

郝東昕拜題

賣菜翁（廿四）

亞蓀

距越數年，其父以商業虧折，負累甚深，迫得自滬潛歸，以逃債累，自是以後，無貲自聘塾師，祇遣其子入村塾讀，時死者年已十齡，終日與村中頑童，登樹捕鳥，入水捕魚，恒絕旬弗履塾地，其父因憶念商業虧折，漸成神經之病，終日書空咄咄，或短嘆長吁，故其子之讀書與否，未暇顧及，因是死者益得自由，一年之中，恒無旬日上課也，如是者數年，其父竟以憂鬱死，其母哀痛過度，亦不旬日而亡，當時喪事，由死者之從堂嬸代爲主持，蓋以死者少不更事也，死者以父母均亡，無人管束，於是淫於賭博，日夕均留戀於博場，賭敗無貲，則貨家具，家具既盡，則貨田宅，故不數年間，家產蕩然，無立錐地矣，既無租稅，又無職業，饔飧無着，遂受傭於博徒，日則在博場執役，夜則宿破廟中，如是者又數年，此時死者年齡漸長，仍獨身居住，然知好色則慕少艾，死者恒喜於郊外僻途，調戲往來婦女，因是而被鄉人斥罵或毆擊者屢矣，某日當夕陽西下，牛羊下來，死者於賭館晚飯之餘，散步郊外，時將入黑，行人甚稀，忽有同族樵婦一人，自林中出，背荷所採之薪，手執柴斧，匆匆而行，忽背負之薪，沿途遺漏，蓋因縛束不牢，繩弛而薪墜也，惟樵者以時將入黑，匆匆赶歸，故沿途遺薪，均未省覺，適爲死者所見，呼而告之，樵婦回首視之，果如死者所言，乃回步俯拾，死者亦故獻殷勤，代拾遺薪，樵婦頗感激，連聲道謝，死者以挾有勤勞之故，竟以遊詞挑之，樵婦因彼代拾遺薪，不忍反臉，祇默然不答而已，（未完）

歐西名人（卅四）

◀穆勒約翰▶

（本報自製銅版）

穆勒約翰

穆勒約翰英國哲學家經濟學家也，生千八百六年，卒千八百七十三年，其父穆勒乾曼斯，乃史學政治學學家大家，穆氏少時所得教育，皆由其父，襁褓中卽授臘丁字母，年數歲，能讀多種臘丁書，至十四歲，所學已有成就，去法國留學三年，穆氏中年，就職于倫敦之印度事務所，司筆札，卽以其暇，從事著述，並爲報章之論說，而政學哲學，皆已爲時人所推重，千八百四十三年，作「論理學」，穆氏謂惟論理學爲徵實之學也，更著有「經濟學」「自由」「代議政府」「實用哲理」等書，穆氏于哲理，尙「實驗」，反對「自覺」，于政治，主自由，及「個人主義」，然謂政府有時亦裨益于弱者，彼于工人與資本家之競爭，則始終爲調人，

一女三婚案

太虛

日長苦悶，無以消遣，偶閱舊時雜誌，見有一女三婚之案，其事頗奇，爰述之以實快哉亭而餉閱者，

昔陸春江知上海縣，以清廉著，時鄉民有杜某者，有女已及笄，且許字於趙姓子矣，同里某，固著作冰人，因不識其女之已許於人，謂杜某妻，曰，願爲令愛作伐，氏固悍婦，惡其夫之擅以女妻人，而不之謀也，又許之，女之舅氏，聞其事，又復以女許婚於某姓子焉，杜某昏憒性成，又懾於閫威，不之問，無何，三姓之子，婚各有期，月老皆持聘禮至，杜某與之爭持，不能決，乃相與訴於陸春江之庭，陸悉召三姓父子，與杜某夫婦而聚訊焉，首詰杜某以許婚，杜曰，男有室，女有家，古之明訓也，故許女於趙姓耳，次訊氏以重許，曰，懷胎十月，抱負三年，自呱呱墮地，以迄長成，提攜捧負，慈母之力爲多，而乃父擅以許人，我何獨不然，三而訊及舅氏，舅氏曰，女不更二夫，禮也，乃若父若母，以一女而再許人，吾寧不可三之哉，陸聞言各有理，無從判斷，乃質女以所願，女泣曰，從其一，則負其二，負父母爲不孝，負長老爲不敬，有一於此，吾寧死也，陸故迫之曰，願乎，曰，願也，陸曰，死則不可復生，爾無悔，女曰，死則死耳，何悔耶，言次，陸令胥史取鴉片至，令啣之，女默無言，立取而仰之，須臾，作忍痛不堪狀，倒臥地上，屍已殭矣，「未完」

社會針砭

樂翁

予病胃檢藥於天祥市場松茂堂，已二年矣，前十日有藥一劑，計三毛零，應找六毛零，乃竟找五毛零，比併帳單，始知其錯，卽令僕持藥單並款，往算，舖夥堅不認，云係找回六毛零，夫一毛，其事甚小，惟該舖夥之佼強，其於藥品分量，如有誤，又復堅執不認，其流弊尙可言哉，嗣後遂檢藥於萬全堂矣，

各類小廣告

招聘 茲有華商某大公司擬聘請西洋貨門市部主任，其委必須長於美術裝飾陳列，設備並須富有經驗熟悉中外人情商業者方爲合格，如有此項資格者，請自書履歷投函本報第十一號信箱，以便訂期接洽

樓房出售 英租界廣東推廣界三十三號路永和里樓房暖汽衛生車房等完美，租價特別低廉，十六號領看，（電話南八六二二）英工部局對門一七三號平安公司接洽（電南三一四）

辦事員楊彥廣告 鄙人曆任銀行會計稽核等職十數年，茲願代人擔任司帳理帳收支以及雜務等事，如蒙委辦者，鄙人具有妥保，通函請寄鄙寓，面商亦可，酬金面定，楊彥啟 子文博寓河北五馬路仁田西里八二號門牌

專治胎前產後 七十二症 自興堂 秘製黑珍丹
（主治）孕婦胎動將墜，四肢浮腫，赤白帶下，氣上攻心，熱咳嗽，頭痛，心嘈雜，吞酸，寒熱，產後胎衣不下，死胎不下，血暈，敗血橫行，逆生，血崩不止，肚腹脹滿，中風不語，逆冷，寒閉無脈，骨痛，飲食不思，吐瀉，傷寒，節痧，身浮腫，咳嗽痰喘，（兼治）婦人無嗣，女乾血癆，婦科奇症，治症詳載書函索附郵票四分卽寄，價目每服十一元，函購照寄，總售處天津法界廿七號路華衛里五號賬房

▲蟄廬論相 賣文傭書占爻 測字每日上午十時至下午六時 在蘆莊子信利馬車行間壁六十六號開明漢文學校候教 隨封加一

▲瓦房出賣 坐落法界西開教堂前面，偏北三餘里前靠馬路後靠墻子河，過河即是電車路，計房六十間，地二畝，合意者該里有人領看

▲協順公司 今有法界新益里樓房出租出售，如合意者，請至法界三十二號路一百三十五號本公司面議可也

▲漢文專修館 招生 法界二十四號路一百零五號樓上（即新天津報館旁西）簡章備索 郵票一分

▲久病者注意 南開鴻源里前大醫士王松岩精通中西醫理，用攻補和三法，善治男婦小兒內外兩科疑難大症，眼症失明，未動刀針，不傷神水，內服湯藥，即能撥雲見日

西醫 卓景榕 診所法界馬家口文興里 門診早八時至午三時

▲中醫葉古紅遷移 法界廿四號路好樂里臨街樓房，門診下午二時，出診隨約隨道，電話南局八一七六

精華眼鏡公司 注重驗光 價格低廉 ※※※ 法界新新電影院西

金菊園飯莊 利記 包辦中西酒席，應時小賣，雅座寬潔，招待週到，特聘著名廚師，巧製各式時菜麵食，魚生肉粥俱全，代售廣東林玉生丸，開設法租界中國旅館旁，電話南局七百九十號

德順湧牛奶鋪 專售新鮮牛奶各種新式點心，自益衛生，精求潔淨，內設雅座，招待週到，男女均可入座，地方清淨，定價無不公道，如蒙惠顧，請臨嘗試，定知言之非謬也，開設在法租界馬路東

分號開幕 歡迎主顧 租界 本號自在津埠北大關大胡同街等處設立分號以來，久爲各界主顧所贊許，今爲便利租界光顧起見，特在法界光明社對過路東開設分號，所備食品如精製五香醬肘醬雞燻雞燒鴨大爐烤肉香腸鐵雀南式酥魚五香燻魚等，皆本號獨得之密治法，精良香美適口，此外並備有各種罐頭應時食品，賜顧諸君盍興乎來，茲擇於本月二十八日開市，北京大盛號謹啟 法界附告

宴賓樓飯莊 雅座清潔 招待週到 中西大菜 一概俱全 開設法界西開新新電影旁 電話南局一千一百八十七號 南局一五一八

先農英文學社 夜班 插班 招生 英界先農里廿二號 英文科 速記科 初級

電影明星 請寄下郵票四十分即奉上美國男女電影明星精美照片一打 南門外陳記樓後天津美術供應社

文興公司出租 最新式鋪樓住房衛生浴房，交通便利，環境高貴，恭補齊全，欲租者請至法租界北洋醫院旁文興里廣發源領看，電話南一〇七六

新到 廣豐隆 北京油雞填鴨 各款海味臘貨 精製燒臘鹵味 承接金猪禮餅 啟枝 開設法租界菜市南首 電話南局三一一二號

星記飯莊 承接金猪 飽餃麪食 燒味鹵味 改良牛寶 開路西開二十九號恆和西里西口

▲麗章照像館 專照像片 內照外照 照像材料 代客冲印 佈景優美 交件敏捷 精工放大 極爲方便 各種俱全 物美價廉 樣式新奇 絕不遲延 法界新菜市西大安里對過 電話南局一九二五

宴瓊林飯莊 雅座清潔 菜色良精 點菜隨意 招待週到 開設法界三號路同德里樓上 電話南局三一八五

▲新到 像架定做大小金邊鏡框，框用金木條最新式，高體寫版，料復寫紙及紙版，自來水筆，鐵絲縫紉器，釘書器，帶花信紙信封，各文具一概俱全，油畫水彩畫材料，各寸古銅及材 日界中華茶園旁中山洋行 電話總七百三十四號

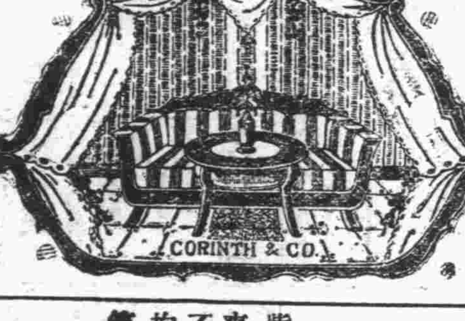

出售傢俱 室內裝璜 裝修花園 建築樓房 德商 克林工程司 特別一區十三號路 電話分局二一〇四

▲雙妹老牌超等保髮水

雙妹老牌之保髮水潤皮固髮祛風養血無論男女當理髮時洒少須於頭髮上自然生機暢茂保髮養血且清香撲鼻終日不散誠理髮最妙之精品請爲購用便知言不謬也

大號一元一 中號六角六 小號三角三

▲雙妹老牌擦銅器具水

凡欲打抹銅床銅欄桿銅招牌與及一切鉛銅錫等器具令其原色翻新光潔可鑒者不可不常備雙妹牌擦銅水一瓶用時先將瓶身搖動卽以柔軟布碎或絨塊蘸水向銅器揩擦之立見垢積全消黑色盡退再用乾布拭抹潔淨便覺煥然一新光芒四射矣因此水施於鉛銅錫等物確有去積生光之功請試用之便知其妙

大瓶四角四 小瓶二角八

▲雙妹老牌紫蘭爽身粉

紫蘭花之味善辟臭氣故本行採取其精液製成紫蘭爽身粉馨香爽滑去垢辟穢有益衛生若當炎暑天時身體發汗之際雖經抹去不久又復淋漓倘無此粉塗抹於衛生大有妨碍故無論男女老少均宜購用塗抹之後便覺身體愉快爽滑異常且無皮膚發癢熱痱等患誠護身不可少之品也

每瓶五角

天津大胡同 廣生行有限公司

靈臺重鑑 (廿九)

君僭

隄防將我嚇出病來。是不輕饒你的。寒梅笑道、噯喲、難得你也說得出口來、又不是三歲兩歲小孩子膽子小、這麼大的個人、也值當唬的這樣子、還要嚇出病來、不要把我們笑死吧、值不值的拿病嚇唬人、到底是你們小姐屋裏的人了、鄉環便生氣道、你這人晚飯吃多了、脹的你難受、又來尋人消食了、我們惹不起你、還躲不起你麼、說着向內便走、寒梅忙將他扯住道、好妹妹、別生氣、走甚麼呢、還有事問你呢、鄉環作急道、姨太太有甚麼事、你老儘管問吧、這是那裏說起、人家涼爽涼爽、又遇上你這種魔障了、寒梅將鄉環拉在身傍笑嘻嘻道、着就該打、姨太太是甚麼、說不出定要撕你的嘴、鄉環笑道、這還有甚麼不明白的、你是太太屋裏的紅人兒、又生得這樣俊俏、將來還怕不給少爺作個二房麼、寒梅假怒道、巴巴的跟你說正經話、又來打趣我、若不給你個利害、你一發得意起來了、說着便去擰鄉環的粉頰、鄉環忙用手撫着臉、一面閃躲、一面央求道、好姐姐、千不是、萬不是、總是妹妹不會說話、饒過這一次吧、下回再犯了聲諱、加倍的打、這一次權且記着、寒梅笑道、說得可容易、若輕輕的饒過你、以後不知造甚麼謠言呢、(未完)

談談國產影片

毛雲翱

我們中國、自從電影發端以來、從事於電影事業的、可以說無時不在競進之中、就是國產影片、也是日新月異的層出不窮、正如風起雲湧、不可嚮邇、前者仆、後者湧、怒潮萬丈、澎湃遍全、這眞是我國藝術前途可慶可賀的一件事、不過現在的環境、好像有一種愈趨愈下的趨勢、記者骨頭在喉、不得不一吐爲快、以和讀者作討論的談話、

從前國人、因爲鑒於舶來品的影片、以爲他們的情節、不適我國的國情、他的演員、表演太儇薄、而且大都是誨淫誨盜的劇本居多、在我們國內表演起來、對於我們社會影響、實在不淺、盜風日熾、人性日乖、影響於道德、更屬卑鄙不堪、於是國人居然在最短時期中、盛倡國產影片、一洗舶來品卑鄙的行動、以表演我國幾千年來人民的思想、和社會的演進、不在攫利、不在盜名、他的宗旨、當然很純正、他的使命、當然很重大、但是現在呢、唉、——說也奇怪、好像和從前的宗旨、成了一個反例、你看現在從事電影的人、誰也不攫利嗎、誰也不盜名嗎、誰也不藉電影爲攫利盜名之媒嗎、於是乎疏忽其責任、矛盾其宗旨、切盜姦淫的影片、接踵而來、但是要根據他的原委、大都是幾家牌做投機營業的小公司、不肯多集資本、以致導演不得其人、片中結構如何、演員能否勝任、都置之不問、草草成了一片、便欣然出賣、所以他的劇情、每每借着家庭間妻妾的仇覩爲主旨、其次即不外初則戀愛、繼復失戀、種種情節、猥褻不堪、看客你以爲處處描寫醋海風波、和男女間的醜態、正迎合自己的愉快、所以每映此片、座皆客滿、而且這家公司裏、和導演的、都非常得意、以爲無上榮幸、於是乎彼此爭相仿效、你也導演、我也攝製、簡直出來的影片、沒有一張不誨淫誨盜的、祇要歡迎、什麼世道人心、完全置於腦後、竟至原有根據孝悌忠信爲主旨的劇本、完全破產、唉、——這樣下去、總非社會之福罷、所以記者敢以個人的感想、來發表一下、此後凡攝製國產影片的、總要從文化上着想、情節以簡練緊迫爲主、結構須陳義高尚爲是、千萬不要再抱着爭名奪利、的主義、爲投機營業才是的、

鐵籠生活 (續)

少牧

(五)閉幕

少牧過這些不見天日的生活、心中的苦痛與日俱深、他看見早晨從窗孔中射進的微光、總以爲上帝要來救他出獄的表示、緊將兩手伸出、似欲得到他的援助投入他的懷抱一般、但渺渺的希望、終不滿足熱烈的心腔、他失望之餘、常常痛哭、

自從那日將難友提走數人後、收入獄裏的犯人日愈加多、他不知道是什麼事情、總以爲危險期將要臨頭了、他們提心吊胆的等着、牢獄裏的壁上却離友們的臉上滿佈恐怖的神態、後來電將大日後、才知道是當日奉晉交惡中提來的俘囚、

有一天午飯後、少牧正幽幽地念着他的家庭、他的愛人、和他在京的友人不知爲是何他懸感啊、他想着、悠然似入夢境一般、猛聽得禁卒叫得、『提余少牧、快點將你的衣服收拾好、』

他聽到此話後、心中上下地打戰不已、兩手更顫動得不能整理衣物、難友們均以驚詫的眼光看着他、他以爲他的死期到了、熱淚奪眶而出如雨般落下、後來他的難友帮助他將衣物收拾好、他慢慢地移步出來、自己覺得多等一刻即可以多得一次人間的呼吸和多想點事情在心頭以爲死後向家庭托夢根據似的、

知識殺重的足頭、慢慢地出了牢獄的欄杆門了、有一位警察向他道、『你有人來保、快點出去吧、』他聽此話後、緊張他着的身心才稍爲放鬆一點、足頭也不似那麼沉重了、但猶未全信、及至警察辦公室時、有一位巡官向他說道、『你的校長來保你出去、這裏是你的東西、你看有錯沒有、』少牧這一喜非同小可、連看東西都來不及了、只哼道、『不錯、不錯、』同時面龐上更泛溢着不可形容的喜悅、

少牧從此再見天日了、他回校後、發安心讀書之外、連友人也不願多交接了、(已完)

象棋殘局

昨刊第七局(二豎膏肓)着法紅勝披露

馬七進八 帥四平五 卒三平四 帥五平六
馬八進六 砲二退二 卒三平四 帥六平五
馬六退八 車四退八 馬八退六 (勝)

象局彙刊

蛟川錢夢吾輯選

第八局(各守要路) 着法正和後日披露

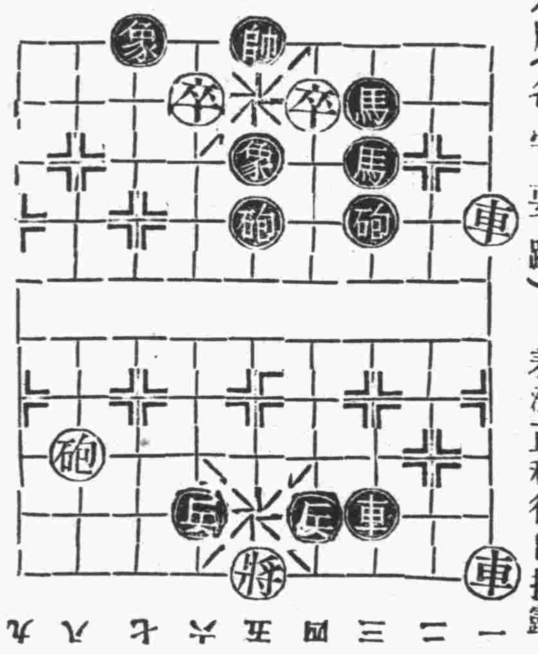

答覆錢先生

人中愚

昨天看見客我的質疑、叫我將紅勝的着法寫出來、本當自然是遵命、不過又想到先生的大作、揚揚乎登在各報上、終可以算得象棋大家、難道這一局的漏洞、還看不出來麼、所以還是不宣布的好、

編者按 以後無結果之來函、概不登載、以省篇幅、

燃犀錄

此欄專載 社會眞相 歡迎投稿

社會之吾所親經之騙術

韋超

此事蹟發生多年、本不欲重提、特恐後此有類似此種騙術或得以豫防、吾將按吾所經行之途程、及時日詳言之、時爲民國十年八月初旬、余年巳二十、方完婚未久、而就事於滬某報界、父母因體諒新婚燕爾、乃力使余偕妻赴滬、意蓋欲余在滬有所照應、且余與余妻愛情本無、或此能生發情愛未可知、余勉允之、以八月初三就途乘津浦卜行快車赴滬、蓋余本寓吾戚處也、余與妻乘二等客車、對坐爲一少年及行李所佔已滿、行李則爲余等所有、過德州、余久坐甚無聊、乃囑妻坐待、己則散步於行廊中、眺望遠景、久之余返、忽見彼青年似有語向余妻作態而言、余妻則似怒而帶羞、趨立避之、紅暈滿頰、妻見余而趨余、余見少年狀、大怒幾欲攘臂奉以雪笳老拳、繼則忍之、青年見余至驚慌之態巳露、而似欲自掩其狀者、蓋是時少年所爲尚未爲人知、因適背衆而坐也、余思如此則彼少年或反唇、則緩步前、向之厲聲曰、汝青年而爲此禽獸之行爲、無恥巳極、趨行、否則設使余再面汝者、汝將墮火車、尙何猶與、少年窘促而視余、蓋彼方作計對待余、且思余爲何如人也、久之彼恨恨之態挾彼卑鄙之行爲以俱行、且屢以目視余、余彼時亦識彼狀貌、首載美國黑呢帽、灰色呢夾袍、足履紅皮革鞋、面白而略削瘦、手持粗大之手杖、目光無神、蓋欲使人知彼過之可防備之也、時少年既行、慰余妻、妻似愧羞不自安、余坐而思、此少年目的爲何耶、謂欲有所不正行爲於吾妻、則似未必、蓋一則余妻大余幾十歲、爲中年婦人、貌本無若何美、不過端莊慈婉而巳、且余妻又爲舊式婦女、足亦未解放、則此極新之少年果何欲、必欲有所謀於行李可知、蓋彼少年沿途見余與妻態度甚冷淡、無更深密之情、又見余二人年歲相差、睹余貌甚輕似無經驗、而施其計、特不明彼何故爲吾數言所嚇、則奇矣、至滬、而謀居於某旅館此旅館、尙今存在、特不能宣佈、請讀者諒之、吾乃訪友於某報館七時返、至余妻含笑向余曰、汝有女友在申乎、(未完)

※ ※ ※ ※

曲折之愛 (續)

短篇小說 葉麗

靜芳的娘笑道、有了這個條件、那麼、這續絃一層、就很難了、一時却那裏去選擇這麼一個人兒呢、所以就有這個意思、也是很困難的、那女友笑道、老伯母、我說一句不受聽的話、你老人家可別生氣見怪、我想現在田先生要是續絃、除非令愛、還眞沒有這樣人才、何以呢、一層令愛、同死去的芝蘭、是極要好的朋友、這是大家却知道的、如果將令愛嫁給田先生、那麼、以令愛的人材能幹、於家政一切、自然能狗料理、二則芝蘭死時、不是說怕將來田先生娶了後妻、待他男孩子不好嗎、令愛既同死鬼要好、自然能看在死鬼的面上、愛他的兒子、先前將來都不用說罷、就拿現時而論、令愛對待晶兒、是多麼的護持慈愛、要是田先生得了令愛、既可免去家政廢弛、『未完』

成城醫院 (法界天辭市場後門斜對過)

院長醫學士 陸軍軍醫監 馬天健

各科治療 新法注射 特備病室 隨時應診

成城藥房 (電話南局二千一百九十三)

歐美藥品 器械材料 血清化粧 滋補等品 家用良藥 樣樣俱全 承配處方 精確價廉

藥劑師陸軍二等司藥正 費樹勛

新發明 成歐氏洗容藥粉

六大特色主治

(一)有清面部血熱之功
(二)能療面部不雅之症
(三)能使皮膚潔白如玉
(四)並保存天然之美觀
(五)此粉純係藥石配置
(六)毫無雜質混合其間

皮膚粗糙容顏黑暗粉刺酒刺雀斑 汗疹烟容油光癬腐不合面部疙疸 紅臚黑痣風精赤鼻酒精赤鼻膠脂 不潔用後立見神效 每瓶洋一元

外埠函購郵費加一郵票通用直向天津世報館第八號信箱轉交威歐氏公司

總代售處 中西大藥房 新業公司 電話總局二〇三三

代售處 華洋大藥房 中洋大藥房 共和大藥房 仲記大藥房 怡和大藥房 梅氏大藥房 中南大藥房 華歐大藥房 益世報館

美麗電業商行

出售一切無線電機以及裝配零件價目無不克己倘蒙光顧毋任歡迎

又本行附設美麗書店專售小說雜誌書藉文具

法租界天祥市場三樓電梯旁

奉送

本社奉送新聲文藝特刊附來一花郵分即日寄奉不悞

天津河北新大路駿騾里十號 天津出版社啟

青天雷命相驚人

硯設法界泰康商場三層樓上大六壬神課三角命相請 注意 談一元其餘批論子評及飛星另有潤格

介紹人劉震東王冠軍武育胡煥猷姜公達許卓卿

▲批命 鄭乘梓子 專攻八字 批途萬數 神效無匹

▲寓天津日界德慶商場二層樓三十號 函批細批五元二元面談簡批二元一元

介紹人 于化龍 三多 褚念泗 張宗騫 孫殿英 張亞東

孝同益呢絨莊 (電話南局一百七十三號)

遷移聲明

現因原址拆造新屋暫寓法界新築市對面楊福蔭路北口照常營業賜顧諸君仍請光降一俟原址新屋落成再行搬回恐未週知謹此佈告

先施公司

請用先施牌

全國洋廣貨店均有發售

大聯珠香煙大贈獎

注意購煙得獎壹百元

請吸十支大聯珠煙香

國貨

本公司大聯珠香烟久已風行一時茲爲酬答惠顧諸公起見特加贈券本券共四千號每號一全張分爲十條凡購十支大聯珠香烟十條(二千五百支)送獎券一張)購十支大聯珠一條(二百五十支)送獎券一條俟售足二百大箱(卽四萬條)時即登報公布在天津本公司開獎所有獎品計開如左

頭獎一張贈大聯珠煙值洋一百元每條十元
二獎一張贈大聯珠煙值洋五十元每條五元
三獎一張贈大聯珠煙值洋二十元每條二元
四獎一張贈大聯珠煙值洋十元每條一元
五獎四張每張贈大聯珠煙值洋五元每條五角
六獎二十張每張贈大聯珠煙值洋二元每條二角
七獎五十張每張贈大珠煙值洋一元每條一角
八獎一百張每張贈大聯珠值洋八角每條八分

京津中國南洋兄弟煙草公司啓

注意注意

久咳成癆

多咳傷肺 日久成癆
查治癆必愈之藥迄今外
國醫藥兩界尚無發明目
下只有上海唐拾義大
醫生久咳丸直接有革
咳除痰之功間接有防癆
保肺之效正本清源舍此
莫屬此丸每瓶附入形如
鈔票驗真券一張直接寄
回本廠可換圖畫一無
券是偽品有券而晗
糊者亦係偽品請勿誤
以重生命
總發行上海廣西路
父子大藥廠
世界各埠均有經售

最新式美製
乾德來牌
娛樂汽車
樣式時髦
機件堅固
乘坐舒服
價值低廉

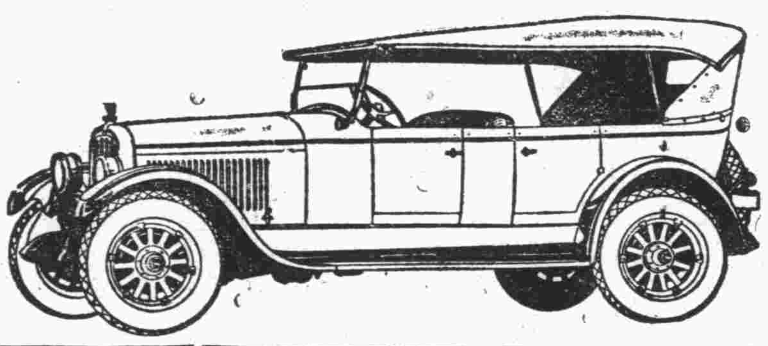

德昌洋行啟
天津法租界六號路 電話南局二一一八

利德點心公司
佈置華美 食品精緻 宴賓享客 心暢神怡
開設英租界海大道開灤礦務局南路東 電話南局一五七三號

▲▲大律師金殿選
事務所 法租界仁和里十一號 電話南局二二九一

▲律師唐寶鍔代表慶立公司通告

該公司停業清理已託行員陳篤齋李華坤為清理員並商債權人中華懋業香港國民兩銀行派員會同清理此外如有債權望於四月十八日起兩星期內向慶立報告可也

事務所 天津河北四經路南頭七九 電總一七七九 北京宣內絨線胡同七七 電南三八八〇

英商 華隆洋行

啟者敝行之營業專承保各種保險事宜如壽險火險水險意外險汽車險均能受保一經投保其保單即為有效蓋敝行經驗閱歷實能保全顧客之利益也惠顧者請逕臨英租界中街工部局對面木公事房當面接洽為妥

電話南局二三一一二零

武齋洋行

開設天津法界中街 電話南局三七四一

新由歐西各國運到

春季各貨均已備齊請駕惠臨無任歡迎

一律八扣

由意國運到各種新式毡帽每頂實價洋九元八角 十二元五角 十五元

男女奇異應用物品

▲京奉津浦鐵路管理局出售出關小工減價通票廣告

京奉津浦兩路局現在因為出關小工去東省各地作工為他們方便起見定由陽歷三月十日就是戊辰年二月十九日起照從前辦法出售兩路出關小工通票只許小工買票不准客商假冒小工沾此便宜查出重罰每一個小工只許隨帶行李一小包不准夾帶私貨若帶私貨查出一定要受罰的由津浦路各大站上車至京奉路營口奉天或通遼縣各站下車所有兩路聯運票價係照以下所開減一價辦法收費在津浦路一段男票按平常票價減半收費女票按平常票價減收三分之二在京奉路一段由天津至營口奉天或通遼縣各站每成人男票一律收現大洋五元婦女免費孩童在十二歲以下者免費十二歲以上亦與成人票一樣照收全價五元兩路上車與下車地點並車票價目現皆開在後邊使各小工等都能知曉特此通告

計開

由天津至營口奉天或通遼 男每人票價五元 女免費 孩童十二歲以下免價十二以上收成人票

由滄州至營口奉天或通遼縣 男女每人票價洋六元七角

由泊頭至	又	六元三角五分	九角
由連鎮至	又	六元六角	一元〇五分
由德州至	又	六元九角五分	一元三角
由平原至	又	七元二角	一元五角
由禹城至	又	七元五角	一元六角五分
由濟南至	又	七元九角五分	一元九角五分
由泰安至	又	八元四角五分	二元三角
由兗州至	又	九元一角五分	二元八角
由滕縣至	又	九元六角五分	三元一元
由臨城至	又	九元九角	三元三角
由濟寧至	又	九元四角五分	二元九角五分

惠羅百貨公司

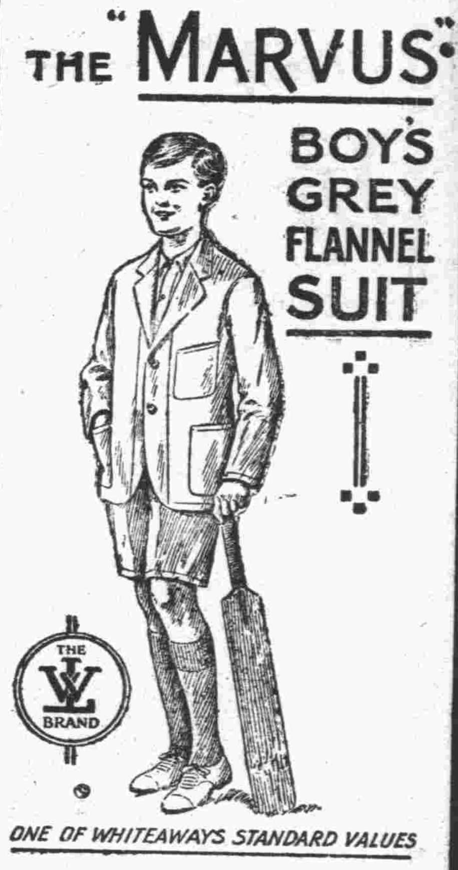

新由英京名廠定製數百套如圖小孩灰色法蘭絨短襖褲尺寸大小俱全式樣時新材料堅固每套售洋八元五角

大批英京名廠精製男子藏青法蘭絨西服短襖式樣美麗胸前袖口皆有鍍金鈕頭每件洋拾一元九角五分

數百件新式英製細毛巾布軟爽男子浴衣條子連方格各色俱全尺寸大小皆有家有浴室者不可缺少之衣每件洋拾六元五角

數千頂英製吐達牌各色時式單呢男子帽子尺寸大小俱全每頂洋五元九角五分並有上等最新式平邊男式帽子各色俱全尺寸大小皆備每頂洋十五元五角

數百件英製絲光府綢西服襯衫各色條子俱有並有同色領頭一條尺號由十四號至十七號半每件售洋五元九角五分六元九角五分七元九角五分及九元七角五分

營業時間由早晨八點半至下午五點半止 電話南局一百五十六號 本公司啟